臺灣日日新報 夕刊
二月二日
夕刊定價一部二錢
昭和十五年 發行人 臺北市榮町四丁目 佐々木 富 發行所 臺灣日日新報社
基隆市 基隆支局 臺中市寶町 臺中支局 臺南市錦町 臺南支局 花蓮港街入船町 花蓮港支局 大阪市 大阪支局 東京市 東京支局

外務辭令 【東京二日發同盟】二日發令
任大使館一等書記官 總領事 木內良胤
滿洲國在勤を命ず
兼任外務書記官 內務事務官 澤邊 [illegible]
情報部勤務を命ず

我回答文を手交
谷次官が英大使へ

【東京二日發同盟】淺間丸事件に關する交涉續行のため谷外務次官は有田外相の代理として一日午後四時外務次官邸にクレーギー英大使の來訪を求め、二十七日附イギリス政府の公文に對する帝國政府の回答公文を手交し、日英兩國政府の抱懷せる法理上の對立點につき二、三の折衝を行つた後、本筋の折衝に入り、事件の政治的解決方策につき種々協議を重ね、同六時會見を終つたが、事件の重點たる抑留ドイツ人の引渡し、將來の保障、イギリス政府の正式陳謝の三點については相互に不可分の關係にあるため交涉も該法律論議の形式に依らず、相互の讓歩を通じて全面的に討議が行はれた模樣で、經過は兩國に圓滿妥結への道への第一步を進めたものと見られてゐる、而して日英政治折衝は前後二回に亙る會談を經て雙方の主張が著しく具體化するに至つたので、クレーギー英大使は一日夜本國政府に重要請訓を仰ぐ筈で、右に關する英本國政府の回訓は實質的に淺間丸事件を決定する性質のものと解されてゐる、從つて次回の會見は右回訓の到着を俟つて行はれるので二日夜又は三日に行はれるものと見られる、淺間丸事件に關する日英交涉はここ一兩日中に最も重要な時機を迎へるの情勢となつた、右會談終了後外務省では左の如き情報部長談を發表した

本日の會談においては先づ次官より淺間丸事件に關する一月二十七日附のイギリス側公文に對する帝國政府の回答公文を手交した、イギリス政府において右わが方の公文接受後間もなく日英雙方の公文が同時に發表される筈である、本日は同事件を政治的にも法理的にも討議したが二日中には更にこれを續行の筈である

交涉の確實な觀測

【東京二日發同盟】淺間丸事件に關する日英交涉は一日の谷クレーギー會談の結果に基くクレーギー大使の請訓に依り最後の回答を迎へる事となつた模樣であるが、交涉の前途に就ては左の如き確實なる觀測が下されてゐる、即ち
一、イギリス海軍の措置が不穩當であつたことに就てはイギリス政府から帝國政府に對し正式に遺憾の意を表する用意あり
二、將來の保障に關しては帝國政府が軍籍にあらざることの確認なくしては交戰國人を本邦船に乘船せしめないことを條件としてイギリス海軍は本邦船に對する臨檢を行はぬ方針を執ること
三、抑留ドイツ人引渡に關しイギリス側は軍籍にあること顯著なものを除き爾餘のものを帝國政府に引渡す方針を決定したがその後の政治的折衝を通じ日英關係の全面的調整のため日本側の二十一名の全抑留ドイツ人引渡要求については將來の保障に關する帝國政府の態度と關聯せしめつつ一段の考慮を拂ふこととなつてゐる模樣であること

英大使、谷次官を訪問

【東京二日發同盟】クレーギー英大使は二日午前十一時外相官邸に谷次官を訪問、淺間丸事件に關する政治折衝に關する二、三の事務的手續き及び法理上解釋につき協議を遂げ同十一時十五分辭去した

英國は解決を期待

【ロンドン一日發同盟】UP通信ロンドン支局の傳へる所に依れば、英國政府は淺間丸事件に關し拉致ドイツ人船員二十一名の內保備兵としての資格に疑問あるものの返還に用意あり近くこれが解決を期待してゐる模樣である

淺間丸事件を 大河內子質疑
貴族院本會議

【東京二日發同盟】二日の貴族院本會議は午前十時十四分開會、前日に引續き國務大臣の演說に對する質疑を續行し大河內輝耕子（研究）は淺間丸事件に關し
一、國際法の解釋如何
一、所る疑惑のあるドイツ人を如何にして乘船せしめたか
一、船長に對する指令を發せしや
一、今後乘船の資格を如何に定めるか

有田外相 我方の見解は飽くまでも國際法上に根據ありと信ずる、イギリスはその見解を公文をもつて提示し來つたので、これに對し一日わが回答公文を手交した、公文は兩國打合せの上發表する
一、かかるドイツ人に對し乘船を拒む事は出來ないものと見て乘船を拒否しなかつた
一、歐洲戰爭勃發當時關係官から關係拿捕の際執るべき措置の良否につき指令を發して無益な紛爭を起さぬやう注意し愼重事に當らしめるやうにして置いた

吉田海相 かかる事件は先づ外交交涉に委ねるべきで、交涉が期待出來ない時海軍として執るべき適當なる措置についてはその準備と用意を持つてゐるが、實力をもつて當ると云ふことは今申し上げられない

大河內子次いで國交調整に對する外相の所信を質し

外相 外交方針の根本は一日の演說の中に盡されてゐる、東亞の新秩序建設は東亞の安定を計り延いては世界人類の平和を期することである、國際關係凡べてこの根本方針より出發してゐる、各國に對しては飽くまで正々堂々たる決心をもつて臨んでゐる、防共については歷代外相の隔れを守る所であり、これわが國外交の既定方針である

大河內子次いで支那新中央政權問題に進み、北支窮迫の特殊性、諸外地との關係、鐵道經營方針その他につき質す

米內首相 新政權に對しては援助協力を惜まず、その成立を早からしめたい、諸般なる質問に對しては適當な機會に御答へしたい

大河內子更に國內問題に移り政府の積極性を要望し次いで

內藤久寬氏（研究）石油問題につきながながと述べ都合により答辯を三日に延期して午後零時十四分散會

有田外相、英大使と會見 クレーギー英大使は本國政府の訓令に基き有田外相との淺間丸事件の折衝も三十日午後二時外相官邸に入つた（寫眞は會見を終つて退出する英大使）

總括的批判の序幕戰に入る

【東京二日發同盟】再開二日目の議會は前日に引續き國務大臣の施政演說に對する質問演說の續行に依つて戰時體制に對する總括的批判の序幕戰が展げられ、先づ貴族院は午前十時本會議を開いて大河內輝耕子（研究）が淺間丸事件を提げて法理的、政治的見解より政府にその所信を質したが、これに因いて內藤久寬氏（研究）が起つて米內內閣の內外諸政策につき檢討のメスを振つた

列國は大體好感
有田外相の演說に

【東京二日發同盟】一日再開議會における有田外相の外交演說に對する各國の反響は次の如く何れも大體好感を以て迎へてゐる

◇【ローマ一日發】有田外相演說はローマの朝刊各紙に大々的に報道せられメッサジロ、ピッコロの兩紙は『防共政策に關する力強い再確認』といふ見出しを掲げ、またテーヴェレ紙は『不合理な現狀維持政策の為に戰爭が繼續されるのだ、有田外相はそれら現狀維持國が特權を擁護はすのを痛罵した』との見出しで報道してゐる、社說はまだ出てないが政府筋、政界方面では一般に日本の政策不動を見て歡迎してゐる

◇【ベルリン一日發】ドイツ政府は有田外相が防共協定國との友好關係促進を特に強調したことは一般に好感を以て迎へられて居り、ドイツ當局はこれを以て日本外交が對ソ關係の調整とともに現時ドイツの希望とする方向に向ひつつある證左として歡迎してゐる

◇【ロンドン一日發】米內首相並に有田外相の一日の議會演說に對し英國政界方面では歐洲戰爭不介入、東亞新秩序建設の既定方針に何等實質的變化なく取立て新味なしとの印象を與へてゐる、また有田外相は防共協定國との友好關係持續を強調してゐるが、英國政界では右は何等歐洲戰爭に對する日本の中立政策變更を意味するものではなく更に交戰國雙方の獨立權利侵害に對しては飽くまでこれを排除して、その中立嚴守を期すると述べてゐるのに滿足の意を表してゐる

◇【ニューヨーク一日發】有田外相の演說はアメリカの有力諸紙殊にニューヨーク・タイムス紙は全文を併せ掲げてゐる、而して諸紙が最重要點として殆んど一致して取上げてゐる點は
一、日本は支那における第三國の正當な權益を排斥する意思はないが軍事行動の續けられる現在では第三國の取引に影響が起るは已むを得ないと言つたこと
一、東亞新秩序が打建てられた曉にはアメリカも亦日本が何等排斥や獨占を欲してゐるものでないことを知るに至らうと言つたこと
の二點で、この二つの點を各紙とも殆んど一齊に見出しに採用してゐるので讀者の對日感情に若干の緩和的效果を與へたやうに見受けられる

郵貯五十八億
一ケ月間に二億圓

【東京二日發同盟】郵便貯金は昨年末五十五億七千四百万円であつたのが一月末には早くも五十八億三百万円に達し、僅か一ケ月間に實に二億二千八百万円の增加を示した、一日平均にすると七百三十万円といふ多額の數字となるが、一ケ月間に二億円を突破した例は未だ曾つてないことで國民の貯金愛國心の旺盛を物語つてゐる

空陸精銳部隊の包圍戰着々進展

【南寧一日發同盟】南寧崑崙間の機を狙ふ白崇禧軍二千數方に對するわが空陸精銳部隊の包圍戰は着々進展し、南寧永淳附近より濱河進撃を開始した有力部隊は一日午後四時頃北方古城圩東南方の高地に進出、約一千の敵陣地に對し猛擊を開け崩れ立つた敵を追つて〇〇方面に進擊を開始し、又一方邕江左岸を前進した諸部隊は三十一日午後敵第七十六師主力の據る那河墟東方の陣地に肉薄、猛攻の後遂にこれを奪取、引續き掃蕩中であるが、敵の遺棄死體は七百を下らず、他方南支航空部隊は一日朝來海軍航空部隊と協力、武陵附近を南下撤退中の敵に爆擊を加へ、更に賓陽東方の軍橋を爆破、南に回して敵戰車を爆破炎上せしめたもの六に及んだ

次ぎ次ぎに敵陣攻略

【後塘圩一日發同盟】南寧東南方盆地地帶に蟠踞する支那軍剿滅のため猛進擊を續ける〇〇、〇〇、〇〇、〇〇等各部隊は一日午前十二時頃より〇〇北方高地の陣地に拠り迫擊砲を有する中央軍第七十六師及び第百三十一師の一部より成る千五百の敵に對し攻擊を開始し、石川部隊陸の荒鷲の協力を得て次ぎ次ぎに各敵陣地を攻略、引續き攻擊を續行中であるが、銃砲声は高原地帶の山々に響きこの頑敵の殲滅も目睫の間に迫つてゐる、又尾村、久米等の各部隊は同日午後四時頃古城圩東方高地に拠れる數百の敵を攻擊これを北方に潰走せしめた

烏鎭占領、更に狼山へ

【包頭一日發同盟】石黒、小野田、川原、平川の諸部隊は察古高原の白雪を蹴つて猛進、一重、二重の敵軍線を突破、一日正午頃垂迎區の要衝烏鎭（五原東北二千籽）を攻擊、午後四時これを完全に占領、一方これに呼應して前進した近村、小原、須原、駒川の諸部隊は〇〇陣地の狼山の敵拠點に向け攻擊を續行中である、附近に迫擊を開始しつつあり、百北の敵本拠五原の陷落は目睫の間に迫つた

ドイツ空軍英國を空襲

【ベルリン一日發同盟】ドイツ軍司令部は一日DNB通信を通じ左の如く發表した
ドイツ空軍は最近數日間の英本土空襲に際しスコットランドの東岸モライワル・ピーターヘッド、モントローズ、ファース・オブ・フォース及び古部イングランドのハンバー河口岸においてシュ氏など各地の上空において英空軍と戰鬪を交へ、猛烈なる敵地上砲火と敵空軍戰鬪機の追跡を排してよく奮戰、一機を除いて他は全部無事基地に歸還した、この間ドイツ空軍は英國武裝商船多數を擊沈したがその總噸數は約三万噸に及んでゐる

日智通商條約締結交涉進捗す

【サンチヤゴ一日發同盟】日本通商使節のチリー訪問とともに日本チリー間通商條約締結の交涉が進められてゐるが、硝石輸入割當問題を殘しその他の細目に就ては既に協定が成立して居り、日本側の硝石買付の代金は米國貨を以て支拂ひその他の代金は円價を以て支拂ふこととなつたと傳へられてゐる

米國通信社員 造言飛語の嫌疑

【東京二日發同盟】米國の通信社インターナショナル・ニュース・サービス極東支社員及びキングス・フューチャー・シンジケート極東支社員ジェームス・ヤング（三七）氏は去る一月二十一日以來造言飛語の嫌疑で警視廳の取調べを受けてゐるが、右に關し外務省情報部長は一日外人記者團の會見に於て次のやうに說明した
ヤングは昨年十月十六日長崎から支那に渡り上海、南京、漢口、香港、昆明、河內、青島、濟南、天津、北京、奉天等の各地を旅行した後、一月六日東京に歸つて來たが上海及びその他の地方からアメリカの本社並に日本の新聞、雜誌等に約三十回の時局情報を送つたが、この時局情報は支那各地で行動中の日本軍に關し非常に歪められたものであり、また支那に於ける日本軍の行動に關する造言飛語を諸外國人及び日本人に頒布したため、これ等の行動は陸軍刑法第三條及び第九十九條に違反するため取調べ中である

臺灣關係二法案を衆議院に提出

【東京二日發同盟】政府は一日左記法律案（關係分）を衆議院に提出した
一、臺灣事業公債法中改正法律案
一、臺灣總督府特別會計法中改正法律案

大藏省異動內定

【東京二日發同盟】荒井專賣局長官の勸銀入りに伴ふ大藏省異動は左の如く內定した、一兩日中に發令される
專賣局長官へ 橫濱稅關長 花田 政春
橫濱稅關長へ 大阪稅關長 小宮 陽
大阪稅關長へ 主稅局關稅課長 尾關 將玄
主稅局關稅課長へ 企畫院調査官 秋元 順朝
依願免本官 專賣局長官 荒井誠一郎

對芬援助をソ聯抗議か
米國に對して

【ワシントン一日發同盟】ウーマンスキー、ソ聯大使は一日國務省にハル長官を訪問、約三十分間に亙つて會見した、會見の內容については兩者とも口を緘して語らないが消息通間には
一、米國の對フィンランド援助
二、ソ聯の對フィンランド行動に對する米國の非難
一、航空機用材料の對ソ道義的禁輸の實施
等に對するソ聯の抗議が行はれたものと見られてゐる

羅國海軍武官に鈴木中佐

【東京二日發同盟】海軍省發令
海軍中佐 鈴木 光信
補ルーマニア國在勤帝國公使館附武官
トルコ國在勤帝國大使館附武官兼ルーマニア國在勤帝國公使館附武官

人事

▲曾我與三郎氏（新竹州教育課長）新任挨拶のため來社二日
▲中野友禮氏（日曹社長）本月十五日來臺の由
▲小濱淨鑛氏（合同肥料專務）二日夜行にて高雄へ
▲長谷川末吉氏 一日辭東へ
▲高岡秀作氏（日本生命臺北支店長）二日內地より歸臺

無絃琴

今次の督府異動で郡守になつた高文パスの有資格者のなかには僅かに見習十ケ月で任官したのが二人もあり之は、今知事、局長と時めいてゐる諸公の華やかな見習時代が二十年振りで復活したんだと督府內で一つの話題となつてゐる▲見習と云へば明治末期の七、八年頃は總數六十人にも及んだ事があつて何れも三年も四年も屬官の修業を見習はされたもので此の時代と比較すると全く隔世の感ありと云ふもの、そこで先輩連中自分達の通つた時代を回顧して"今の若い者は幸だ"と大いに羨ましがつてゐる▲然しこの結構な現象も蓋し一枝とれば決して悦び喜んでばかり居られない、平賀文々(?)と云ふのが當局の眞の話らしい、と云ふのはこのスピード榮進の裏には郡守級の有資格者の補切と云ふ有難くない事實が控へてゐるからだ、即ち有資格者の現員は十五人ですぐ間に合はぬ、その中振替者で見習中の者と公務從事中の者を除くと補充要員は僅かに七名、そこへ第二次備金關係の物資統制、經濟警察の事務官、專賣が八人に、米穀事務所長と都合十一人の補充は目睫に迫つて居りそれに充てる有資格の郡守、助役の待機組は六十市郡を通じ僅かに八人と云ふのではまさしく飢餓、當面の補充は覺束なけれでは十五年度の新定員を完全に補充し得ないとはこれ亦偽らぬ當局の話らしい、さて此の官吏ピンチをどう裁くか。

三國志（出盧の巻）（120）
吉川英治作 矢野橋村畫

春園走獸（四）

「これは意外なお怒りを――」と曹操はやや眞面目に改まつて
「それがしとて何も、理のない事を笑つたわけではありません。時の大臣ともあらう方々が、女童の如く日夜めそめそ悲嘆してをらるるのみで、董卓を誅伏する計ごとと云つたら何もありはしない。
――そんな意氣地なしなら、時勢を慨嘆したりなどせずに、美人の膝掛になつて胡弓でも聽きながら感涙を流してゐたらよからうにと思つたので、つい笑つてしまつた次第です」
と、臆面もなく云つた。
曹操の皮肉に、王允を初め公卿たちも、皆つと色をなして、坐は白け渡つたが
「然らば何か、そちはそのやうな廣言を吐くからには、董卓を殺す計ごとでも有ると云ふのか。その自信があつての大言か」
王允が再び急きこんで詰問つたので、人々は、彼の返答如何にと、片唾をのんで、曹操の白い面に眸をあつめた。
「無くて何うしませう！」
毅然として彼は肩を昂げ、
「不才ながら小生におまかしあれば、董卓が首を斬つて洛陽の門に懸けて御覽に入れん」
と、明言した。
王允は、彼の自信ある氣なことばに、かへつて聲色をあらはし
「曹校尉、もし今の言に偽りがないならば、寔に、天が義人を地上に降して、万民の苦しみを助け給ふものだ。抑、君にいかなる計ごとやある。願はくは聞かしてもらひたいが」
「されば、それがしが常に董相国に近づいて、表面、媚び諂つて仕へてゐるのは、何を隱さう、隙もあれば彼を一突ひに刺し殺さうと內心狙つてゐるからです」
「えつ。……では君には、疾くよりそれ迄の決心を持つてゐたのか」
「さもなくて、何の大笑大言を諸卿に呈しませう」
「ああ、天下に猶、この義人あつたか」
王允は痛く感じて、人々も又ほつと顏色を和らげた。
すると曹操は
「時に、王公に小生から、一つの御無心がありますが」
と云ひ出した。
「何か、遠慮なく言うてみい」
「他ではありませんが、王家には昔より七寶を鏤めた稀代の名刀が傳來されてをる由、常々、承はつてをりますが、董卓を刺すために、願はくばその名刀を、小生にお借し下さいませんか」
「それは、目的さへ必ず仕遂げてくれるならば……」
「その儀は、屹度やりのけて見せます。董相国も近頃では、それがしを寵愛して、まつたく腹心の者同樣に視てゐますから、近づいて一斷に斬殺する事は、何の雜作もありません」
「うむ。それさへ首尾よく參るものなら、天下の大幸といふべきだ。何で家傳の名刀一つをその為に惜まうや」
と、王允はすぐ家臣に命じて、秘藏の七寶劍を取出し、手づからそれを曹操に授け、且つ云つた。
「然し、もし仕損じて、事露はれたら一大事だぞ。充分心して行へよ」
「なに、安んじて下さい」
曹操は、劍を受け、その夜の酒宴も終つたので、颯爽として歸途についた。七寶の利劍は燦として夜光の珠の帶の如く、彼の腰間に揺いてゐた。

佐野醫學博士創見
喘息にアスト
アスト は佐野博士が苦心研究の上創製せられた喘息專門藥で、臨床上の實驗を重ねて確認せられてゐます。喘息の起りさうな時に前以てアストを服用すれば未然に防ぎ又發作の場合でも直に鎭靜し、痰を切り、咳を鎭め、呼吸を樂くし連續使用によつて根治に導きます（試藥無代進呈）
全國著名藥店にあり 特約大木・玉置
定價）五十錠より五圓
巴商會化學部

テラポール錠

淋疾 新治療法の確立は國產テラポールによつて始めて完成したのであるが、爾來類似模倣品が續出して良品の選擇に迷はしめるやの感がある。然し

專門 醫家は正しい認識によつて常にテラポールを選用されるから效力の點で確信があり、副作用の懸念も要しない。テラポールの特に優れてゐる點は

效果 が確實と云ふだけでなく治療期間を著しく短縮し得るので經濟的であり、又速に病苦を免れしめることが治療の眞の使命に添ふものとして

推奬 される所以である。而も單に淋菌性疾患に限らず化膿菌、インフルエンザ菌、肺炎菌、腦膜炎菌、大腸菌其他の細菌性疾患に對し

多角 的の速效を現はすことも從來の藥劑に見られない特徵で、內服によつて急性症狀は勿論、十數年來の慢性症にも良く奏效することは多數專門家の實驗で明である。

―文獻抄錄集進呈―

適應症
感冒、扁桃腺炎、中耳炎、面皰、面疔、化膿性外傷、急性慢性淋疾、膀胱炎、睾丸炎、腎盂炎、白帶下、其他化膿性、細菌性疾患……

二〇錠 二圓 一〇〇錠 七圓

東京市日本橋區江戸橋三丁目 大阪市東區道修町二丁目
第一製藥株式會社

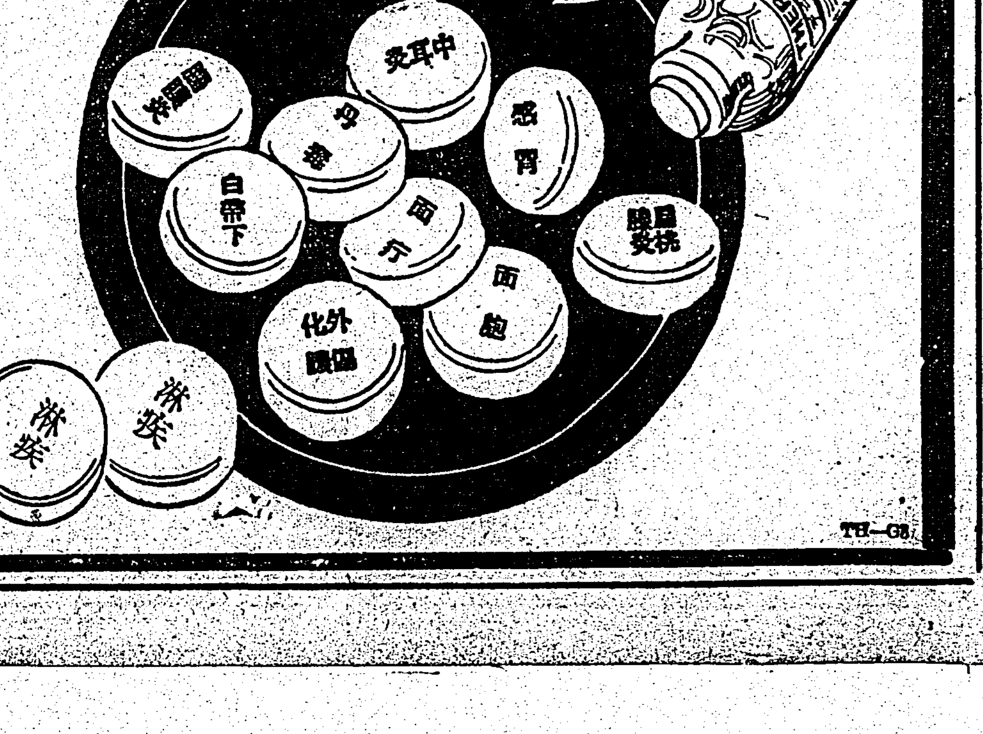

内地で日光善用の執務時間繰上げ
きのふ次官會議で議題

【東京二日發本社特電】一日院内で開かれた次官會議でこの際サンマー・タイムを實施してはどうかと云ふ議論が出て一つのトピックを投げた、サンマー・タイムは日本語で訳すと日光善用とでも云ふべきか、次官會議では時間を一時間繰上げると云ふのだから我々の從來の時間觀念を根本から修正して例へば午前九時から午後四時までの役所の執務時間は午前八時から午後三時までと云ふ事になり結局一時間繰上げて明るい時間をそれだけ多く利用しようと云ふ譯でそれだけ電力とか其他の節約になりはしないか、又保健の上から云つても日光をより多く浴びられるから好影響を與へやしないかとサンマー・タイム論者は主張するのだが現時間を一時間繰上げると云ふ事は確かに國家國民生活の端の端まで響き鐵道のダイヤの切替だけでも大變だ、保健上良い生活に深刻な影響も伴ふのでそれらの見極めを附けなければならぬ譯で今後企畫院が中心になつて各省が夫々熟考持寄つて研究して行かうと云ふ事になつた

綿製品十一種に協定價格を認定
臺北州商工係の親心

台北州商工係では九・一八ストツプ價格の凹凸調整を前提とする各問屋毎の食糧品協定價格認可に大童の態で食糧品だけでも其の後情勢の變化によつて價格變更認定の申請あり未だ全部の認定さへ終つてゐない狀態であるが、最近の寒氣に保温用品だけは是非安心して取引出來る樣にとの親心から時に台北呉服商組合の提出にかかる市内の綿製品十一種につき二日附州報を以て認可した、食糧品以外に及ぶのはなかなかの事で係員の手許に山積したものは呉服類、和洋雜貨類だけでも六千餘種に達する程である、續いて地代家賃の認可も行はねばならぬ譯であるが先般發表された州物價委員會もこの際大いに活用して衆智を集めようとあつて十日前後に第一回の委員會を開催する事になつてゐる

國立南京大學 八月には開校

【南京一日發同盟】維新政府教育部では教育實業部跡に國立南京大學を設立することになり文、商、理、工、農の五學院別に籌備委員會を設け三十一日各主任を任命設立籌備に着手した、同大學の正式開校は八月頃となる模樣

山階侯來臺
けふ入港の富士丸で

【基隆電話】郵船富士丸は二日正午基隆岸壁に着いた、船客に山階侯爵夫妻、田原臺灣新聞重役、興岡日本生命台北支店長等であつた、山階侯爵は渡臺は初めてだ、熱帯鳥の研究では日本の中では臺灣が一番興味ある所であるので採取やら調査等をやりたいと考へてゐる、一ケ月の豫定だが山に入るかどうかは總督府と打合せの上でなければはつきりしたことは云へない

頭分神社の鎭座祭 來る九日に嚴修

【新竹電話】竹南郡頭分庄の守護神頭分神社はこの程御造營成つて來る九日午後八時より鎭座祭を執行し翌十日は午前十時より奉幣祭を行ふ事となつたが氏子一同は十、十一兩日に亙り神輿、子供相撲、假裝行列、提燈行列、奉祝舞、舞踊等の催でこの盛典を祝賀することゝなつた

稻荷神社で節分祭 參拜者に福豆

臺北稻荷神社は節分祭を四日に亙つて執行するが大祓を行ひ、一方境内に竹竿を立て縄を張り巡して火爐を設け午後六時より同十一時迄前以つて各家庭より神社に奉納の昭和十三年以前頒布の神宮大麻及各神社大麻神符を焼納め、更に新聞、雜誌に掲載の皇室に關する御寫眞、神社御陵其他貴像の寫眞を切り抜き或は使用濟みの國旗の類を謹んで焼納める答で尚同神社では當日參拜人一萬人に福豆を無料授與し最後に各家庭より申込みの人形祓ひ神事焼却神事を執行の由

内地や對岸に向け大量の木炭輸移出
基隆の一奸商摘發さる

【基隆電話】基隆市双葉町二番地炭商松竹商店事務松(三)は昨年十月頃から市内の木炭飢饉に悩んでゐる最中に市民の困惑を尻目に掛けて對岸廈門及び内地方面に約二千万斤の木炭を九・一八價格を突破すること一斤に就き二十錢の高値で小賣人を通つて輸移出してゐる事實を探知され三十一日基隆署經濟係に摘發された、目下取調中であるが右は當市中央市場の代行會社木炭指定販賣人で相當有利な立場に於て仮買してゐるに拘らず今回の非國民的違反行為は一般市民の憤慨を買つてゐる

園公は大丈夫だ
見舞つた近衞公は語る

【興津一日發本社特電】西園寺公見舞のため近衞文麿公は一日午後坐漁莊を訪れ勝沼博士から詳細な病狀を聽取し體温表や病狀日記を見て容態を尋ね約二十分で辭去、旅館水口屋に少憩ののち歸京したが、風邪声の近衞さんは縁の背広に顔を綻ばせ乍ら旅館で語る

昨年の夏此處と御殿場の別莊で御會ひしたきりだが數年前の大患の時よりも今度は安心出來るやうである、何しろ芯の強い人だから大丈夫だらうが九十二と云ふ老齢だけに心配だらう、公は明治三十六年にも肖腸炎を患ひひどい目に遭はれたことがあつた、恰度私の父も病氣だつたが父は"公爵は駄目だらう"と云つてゐたが公爵は生きられて父が死んだ、あれから四十年になる、之で三度目の病氣だが熱も下つたし脈搏も良いやうだから先づ大丈夫だ、原田君と僕が京都の大學時代よく二人で清風莊に訪れた事があるがあの頃を思ふと懐しい、僕の曾祖父は九十一で死んだが僕は老公位の年まで生きんとすれば今迄生きた位これから生きねばならぬ

園公の容態【興津二日發本社特電】二日午後も園公の容態

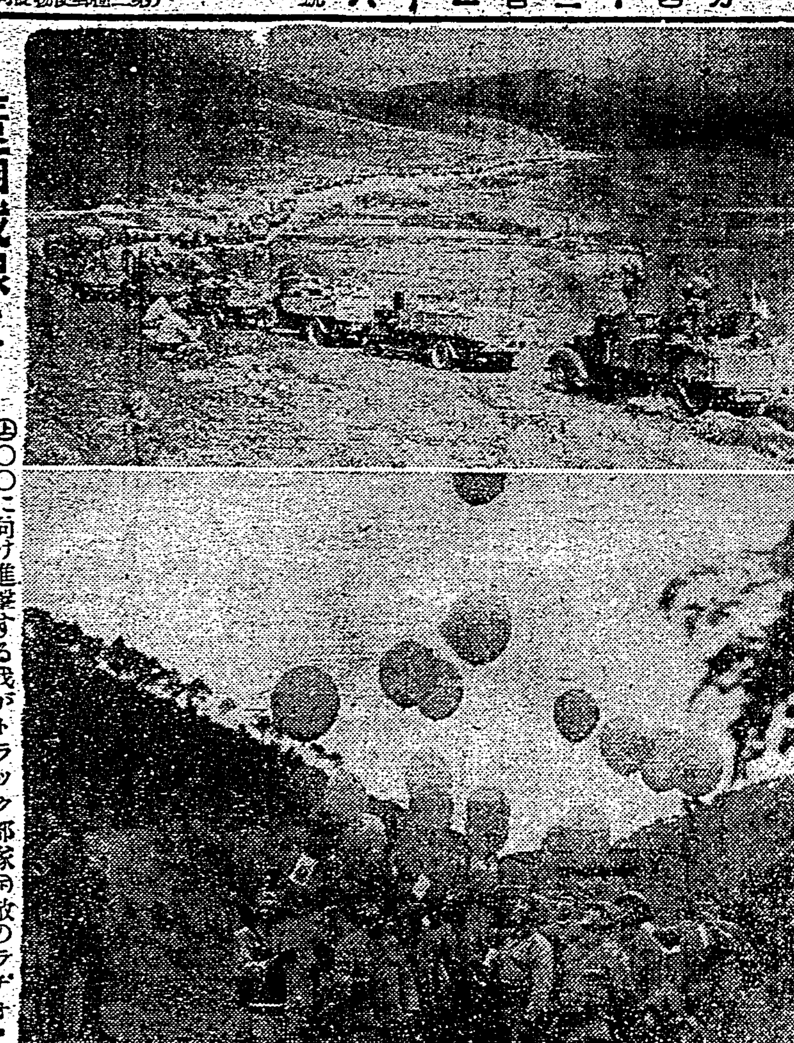

廣西戰線より

(上)○○に向け進撃する我がトラック部隊(下)敵のラヂオ・スピーカーによる惡宣傳に對抗して我が方も風船に宣傳ビラを附けて飛ばした【陸軍省許可濟】

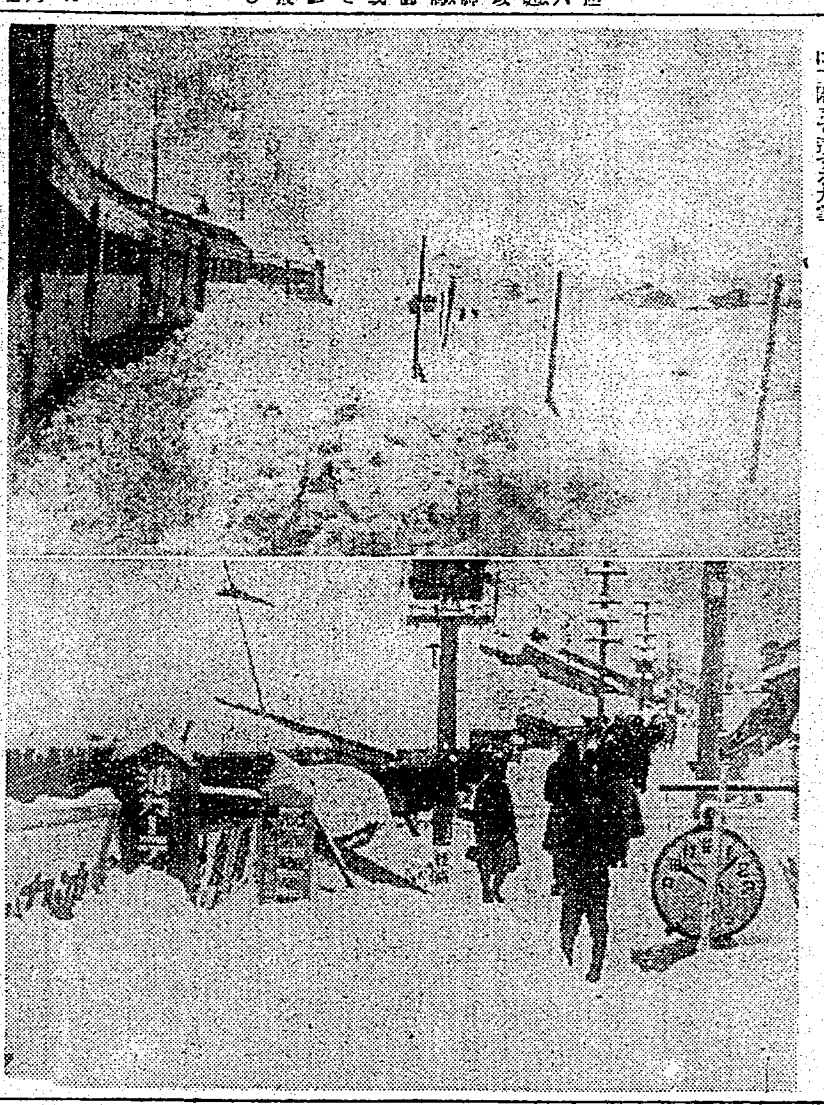

白魔に襲はれた裏日本

裏日本を襲つた吹雪は去る二十五日より二十九日まで實に五日間に亙つて猛烈の猛威を揮ひ各地に於て列車不通、村落埋沒、或は雪崩遭難等々たる局面を起し國民を痛烈に惱ましてゐる、寫眞(上)は長岡驛附近を除雪しながら進行する列車(下)は金澤目貫の市街に二階まで埋沒する大雪

ブリツヘル元帥獄舍で呻吟
曾てはソ聯極東軍司令官

【ニューヨーク一日發同盟】三十一日歐洲からニューヨークに着いた歐洲旅行者にほれるUPヘルシンキ來電に依ればフインランド軍が分捕つたソ聯軍のタンクの中から一册の書物が發見されたがこの書物から判斷すると失脚を傳へられてゐるソ聯極東軍司令官ブリツヘル元帥は現在獄舍で呻吟する身となつてゐる模樣である、といふのは右書物にはブリユツヘル將軍の寫眞が綴で貼り込まれその下に鉛筆で左の如く書き込まれてあつた

おお汝は牢屋に入つた、一生そこに居ることだらう

なほこの本はソ聯陸軍國書館所有のゴム印が捺してあつた(寫眞ブリツヘル元帥)

第九回消防會議

台北州消防協會では五日(午後一時より)六日(午前九時より)の兩日州會議事堂に於て州下關係警察署長、七星郡守、關係警察課長、主催地及七星郡役所係主任、消防組頭以上の幹部を招集し第九回消防會議を開催することになつた、會議は第一日に協會長の訓示に次いで注意事項、第二日諮問事項、協議事項、希望事項について審議を進め會議終了後台北消防組消防實務演習の見學を行ふ答

全國兒童作品展
臺灣の學童作品も陳列され 三日から東京で開く

【東京二日發同盟】皇紀二千六百年の佳き年を祝ぎ建國祭本部、帝國教育會主催で全國兒童作品展覧會が三日から九日間上野美術館に開かれる、北は樺太から南は臺灣までの少年少女達が幼い腕で丹誠した見事な作品は郷土の香りも高く振興日本に因む圖畫、手工、書方など二千点に上りそのうち最高優秀作品數点は今春御就學遊ばされる皇太子殿下に献上されることになつた

北一高女で成績品展

台北一高女では三、四の兩日午前九時より同五時迄同校内講堂に於て圖畫、習字成績品展覧會を開催することになつたが成績品は圖畫三百点、習字七十二点に上る由で父兄姉其他一般の來觀を歡迎すると

本社主催の聖なる記念事業
御神火奉戴の使節
九日に基隆に入港 十日臺灣神社で諸行事

全島民の待望する本社主催の皇紀二千六百年奉賀御神火奉納奔走は大和橿原神宮より奉戴する御神火が九日基隆入港の蓬萊丸にて奉戴使節本社企畫部長等一行に捧持されて到着するので、先づ之を台灣神社に奉安し、翌十日午前九時より本行事の主目的たる皇道宣揚、國威宣揚皇軍武運長久の祈願祭を執行し、十一日より青年團員の奉仕によつて全島の縣社以上の神社に御神火を奉納する事となつてゐる、その奔走方法は台灣神社を基點とし西廻り、東廻りの二つの奔走を奉行するものでコースは次の通りである

西廻りコース

臺北より縦貫道路に依り屏東迄(この間約四百七十粁)奔走し更に便船に依り澎湖島に奉送する

東廻りコース

臺北より基隆に出て沿岸道路を經て蘇澳に到り同所より自動車に依り花蓮港街に到り更に花蓮港街よりは汽車に依り臺東街に奉送する

尚御神火奔走奉納神社は西廻りでは台灣神社、建功神社、新竹神社、台中神社、嘉義神社、台南神社、開山神社、高雄神社、阿緱神社、澎湖神社で、東廻りでは台灣神社、基隆神社、宜蘭神社、花蓮港神社、台東神社である

紀元節の佳き日に
奉納繼走隊出發
東西兩コースに別れて

御神火奉納奔走の台灣神社出發は東西兩コース共に十一日午前十時十分の豫定で受渡の場所は州及び廳の管內では四キロ標準となつて居り、州及び廳の境界は境界點に於て受渡をなす事となつて居り、一時間八キロ(四キロ三十分)の速度を維持し奔走するので西コース屏東阿緱神社へゴール・インするのは十二日午後十時頃東コース台東神社へは十三日午前七時過ぎの見込みである、澎湖神社には便船の都合で日取りは未定であるが高雄神社より御神火を奉戴し便船に奉持奉送者と共に乘船奉送する事となつてゐる

總督府商工課で雇員と傭員募集

府商工課では雇員傭員十數名を採用するので希望者は二日附本紙廣告欄參照の上同課庶務係へ申込まれ度いと

浮島丸に救助されたケソン號乘組員の神戸着

(円内は首甫浮島丸船長(左)とオンルビアー、ケソン號船長(右))

南署に珍客到來

花蓮港キネボーの劉東通なる本島人男が二日午前十時頃酒氣ぷんぷんと臭はせてづかづかと南署高等係に吉田主任を訪れ「私は立派な日本人です、此の非常時に酒を飲み歩く者に一言注意したいため旅館に宿を探したが所斷られた、何うも不都合だから警察の力で何とかして呉れ」と捲し立てるので係官一同眼を白黒、やつとのことで酒の具合が少し醒めたと判つた所此の男酒の酔ひが大分廻つて居たと見えて「ごきさんお休みなさい」と云ふと其の儘廊下で一寝入りして悠々と引揚げたが頗つぱら人騷がせな男だ

臺北州で公醫會

台北州では八、九兩日午前九時半より州會議事堂に於て州下公醫會を開催することになつた

元駐日カナダ公使マーラ氏逝く

【モントリオール(カナダ)三十一日發同盟】元駐日カナダ公使ハーバート・マーラ氏は過般來當地のロイヤルビクトリア病院で病氣療養中の所三十一日逝去した享年六十四

圓山動物園便り
珍客マント狒々君の入園と猩々一郎君にお嫁さん候補

【臺】北円山動物園に珍客入來！その名をマント狒と云ひ昔年とつて三歳の雄で來演中の澤田サーカスと譲渡との間に話が纏り去る四、五日前にデビユーしたばかり、その名の通り頭から肩一面あたかもアフリカの兵隊が雪中で臥ふカモフラージ姿に似て真白な毛をふさふさとマントの如く纏つてゐる、南米產の珍らしいお猿さんで同園では今後大いに嬢ちやん坊ちやんの御機嫌をとり結んでもらふとあるなほこれから思ひついた譯であるが市役所では長い間の懸案である同園の

【人】氣者猩々一郎君の御嫁さん探しも時節柄手取り早いところで猩々に似たお猿の代用品で間に合せてはとあり早速研究にとりかかる事となつたが、猩々の牝は牡に比べてずつと小柄であり今迄さいた例からしても立派に同様の環境でお嫁さんはつとまるとある、一郎君も本年とつて十八歳の青年、最近とみに氣が立つてこの程も屋根代縁の大工の指を一本噛み切り老園丁をひきずりよせて顔中接吻した後足を嚙んで全治三ケ月の重傷を負はせた程なので是が非でもこれは嫁さんを世話せねばならぬ次第、猩々嫁の聘金が高いとあれば代用品も亦やむを得ぬところ

【暫】く猿を別にして愛情が自然に湧いたところで結婚させる順序で一郎も大いに国策線に沿ふ譯であるが近くマント狒々かそれともそれに似通つた親類筋のお嫁さんを探す事になつた

鐵道小荷物の重量制を制限
三月一日に實施

鐵道小荷物の重量制限は昭和十年十月出荷發送と運帶小荷物の重量制限との均衡を圖る爲め五十瓩を百瓩に改正され現在に至つて居るが、事變以來小荷物の輸送數量の増加激しきものがあり一方之が輸送力は諸種の事情より其の増加は困難なる實情にあるので、此の輸送力の不足を緩和し荷物の取扱を容易ならしめ輸送の円滑を期すると共に貨物運送制度との調和を圖る爲め來る三月一日より當分の間内外地共重量制限を五十瓩に低下し容積制限も一立方米を〇・五立方米に縮少する事になつた、然し軍事品或は救恤品其他公益上輸送を要するもの鐵道部長の指定するものの如きは特に右の制限外のものでも取扱ふことになつて居る

基隆市學童ら慰問の學藝會

【基隆電話】基隆市では四日午前九時半から双葉小學校講堂に於て在市各部隊並に出征軍人遺家族、傷痍軍人等を招待して市内小公學校兒童聯合學藝會を開催、兒童の舞踊劇、唱歌、遊戯等時局色を盛込んだ盛澤山のプログラムで心から慰安することゝなつた、尚午前中は各部隊、午後は出征軍人遺家族並に傷痍軍人と二回に亙つて催される筈である

今次防空訓練の想定
全く祕密裡に行はる

今回實施された第二種防空訓練は州總督本部並に各地區審判官以外には空襲警報時間並に敵機現示等内示されず全く祕密裡に行はれ然も台北市では一地區内で時を同じうして數ヶ所に火災、爆彈等の戰況指示が行はれた爲從來の例より見て各地區各班は最初に指示された被害現場に主力を集中して第二第三の被害現場に駆けつけるのにやや迅速を缺いたうらみあり演習の實戰的效果は大いに擧げ得た譯であるがこれにより今後の訓練に於ては一地區内の火災其他の被害に對しても同時刻他の被害に備へて各班の陣容を分散待機せしめる必要も痛感される事となり一の大きな示唆を與へた、今後これに關しては種々各班區毎に研究が積まれる筈であるが三日開催の懇談研究會でも大いに意見が出るものと期待されてゐる

海上警報

(二日午前十一時臺灣總督府氣象臺發表)七五六粍の低氣壓は今朝六時北緯二七度東經一二六度にあり北東に進み七八四粍の高氣壓は露西亞方面にあり次第に南に移動し本島北部海上は北東の季節風十五米程度に達する模様、同方面の小型汽船及漁船等は警戒を要す

老婆の美擧

主人、子供に先立たれ身寄り一人ない老の身を佛の信心で生きる西本願寺信者の一老婆は不自由な生活を營み乍らも御國の爲に働く兵隊さんへの感謝の念から金十円を漸く貯め國防獻金として手續方を匿名で本社に寄託して來た

週例登山

週例登山は四日(日)大屯山岳會主催の大屯火山系コースの内最も興味ある江頭から面天山へ決行される、コースは江頭から大屯山系の裾を經て興福寮部落より面天山頂に向ふもので行程八キロ大衆向である、歸路は新北投に下山の豫定、集合は當日午前八時五十分までに臺北驛(雨天中止)へ費用約五十錢(雨天中止)

定期航空

△内臺定期航空(上便)筑後號は二日午前七時臺北飛行場發乘客は増田肥六(中村洋行主任)武上次雄(興亞院技師)吉木栗太郎(日本ゴム會社總務部長)東思一郎(興南新聞記者)星岡敏彥(會社員)外一氏

今夜の放送

△六・〇〇吹奏樂 行進曲、太平洋他三曲 吳海軍樂隊 指揮樂長岸本勇之進△六・二五講演と寶誌「聞こえぬ音を聽く」醫學博士 排川久五△六・四五皇紀二千六百年の時間「成歌の生涯」高橋青年團員△七・〇〇ピアノ獨奏「スケルテイ」他二曲 池田圭三 宅淑子△七・三〇國民歌謠、一、かへり道の歌、二、空の勇士 東京放送合唱團△七・四〇OBK唱歌隊男聲合唱隊△八・〇〇管絃樂 宮城道雄作曲 第四番△八・四〇

ラヂオ小説「石狩川」△九・一〇時事解説「汪精衞の問題と日米通商條約失效後の情勢」岡本鶴松△九・四〇長唄、一、立春の豆打、二、吉原雀

あすの天氣

(今晩は東の疾風雨後曇、明日は東の疾風後晴時々雨寒くなる)

北部地方　北東の疾風雲後雨
東部地方　北の和風曇一時雨
西部地方　北の和風晴
南部地方　北西の和風晴時々曇
澎湖地方　北の強風曇一時雨

概況(二日)七八四粍の高氣壓は露西亞方面にあり南に移動し七五六粍の低氣壓は那覇の北西海上にあり北東に進む、北海道は雪、樺太は雪、朝鮮は晴又は雪、沖繩方面は曇又は雨、本島は北部地方曇又は雨其他は晴、南部海上は北東の疾風又は強風曇所により雨

今晩の映畫

◇タイゲキ 古時上映 1海を行く武士 2露日ニュース 3波浪
◇新世界館 古一時上映 1血染の手形 2神風隱れ莚 3映畫月報 4大空騎士
◇第二世界館 古一時上映 1新月 隅田川 2黒潮
◇大世界館 古一時上映 1パテー・ニュース 2セニョリタ 3眞人間
◇芳乃館 古一時上映 1ニュース 2娘義太夫 3岩に咲く花(前篇) 4岩に咲く花(後篇)
◇國際館 古時上映 1雪の都 2プルグ劇場

父松藏儀病氣ノ處療養相叶不申本日午後十一時五分死去致候間此段辱知各位ニ謹告仕候
追テ二月三日午後一時ヨリ三時ニ至ル告別式ヲ自宅ニ於テ執行可仕候
二月二日
男 黒田義夫
鹽野新太郎
中川善雄
藤田新吾
親戚代表 諏訪隆
野口頴宗
友人代表 岩倉一馬

食慾 便通
酵母劑にまさる
日本唯一のビルツ綜合劑
ミクローゼ
一ケ月分 360錠 一円五〇錢
東京・五反田 株式會社

アルゼンチン アルバム 第三輯
一流藝術家によるアルゼンチン音樂の傑作選集！
十一月十日 豫約募集中！
ビクター樂譜は

陸軍省撰定 出征兵士を送る歌
出征・入營にはこの歌をうたひませう！
林伊佐緒・三門順子 樋口静雄・井口小夜子 長門美保 永田紋次郎
(1.50)
われ等の大壮行歌！到るところ人氣沸騰！
キングレコード
松竹大船映畫「妻と戰爭」中に録音！

美ち奴 虎造づくしの流行歌
吉良の仁吉 浪花節 廣澤虎造
グンキ キリン タイコ
テイチクレコード

買良い・能率的な店舗の改造
新しい喫茶店とレストラン
設計・施工
常盤土地住宅株式會社 設計装飾部

男女雇員及傭員採用
左記各項ニ依リ雇員及傭員ヲ採用ス
一、採用豫定人員 十數名
一、申込資格
希望者ハ自筆履歷書及最終卒業學校ノ卒業證書寫ヲ相添ヘ當課庶務係ヘ申込マレ度シ
一、申込期限 昭和十五年二月九日
一、口頭試問 二月十一日午前十時半ヨリ當課ニ於テ施行ス
一、採用通知 採用決定シタル者ハ葉書ヲ以テ通知ス
臺灣總督府殖產局商工課

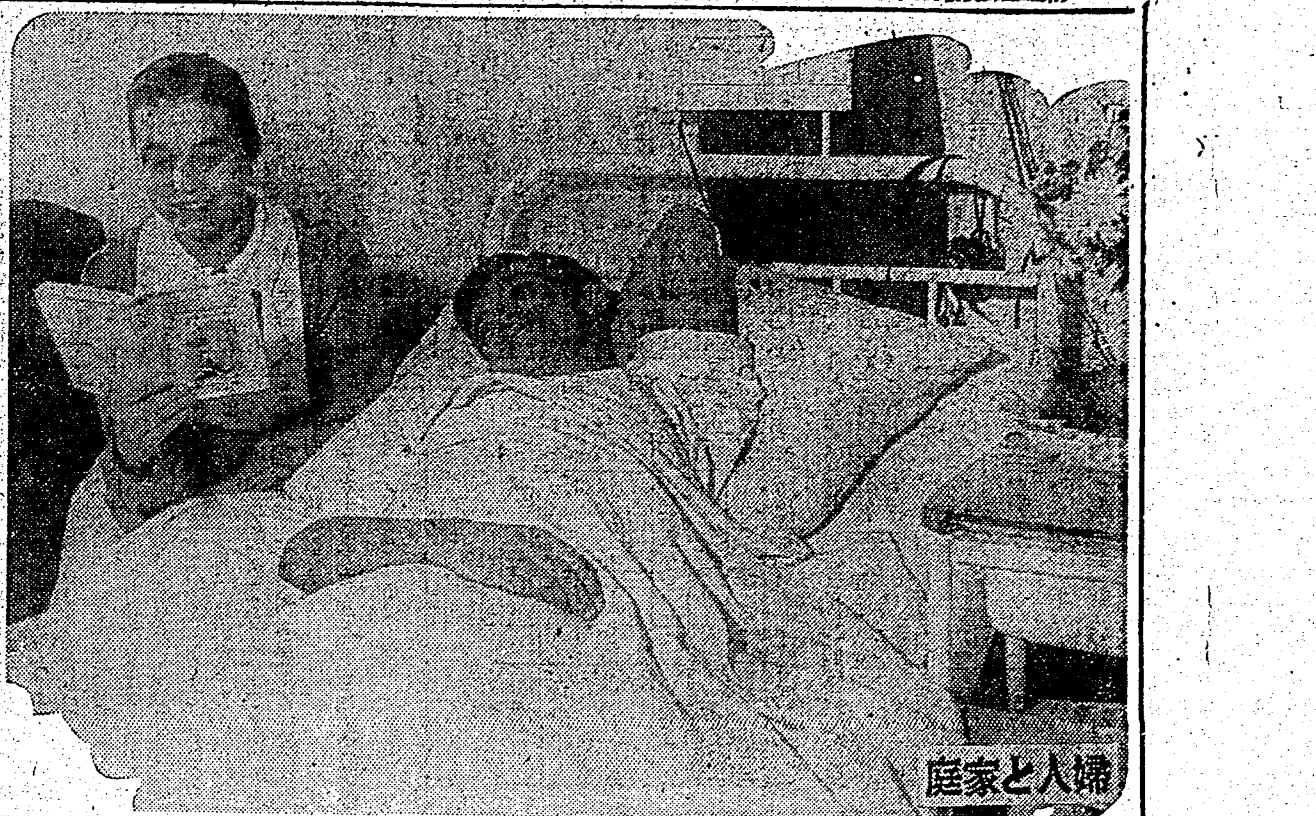

婦人と家庭

優しい看護

傷病兵に小說を讀み聞かせるやさしい獨逸の赤十字看護婦 ―中西伯林特派員發―

結核菌の消毒

所謂殺菌劑の效果は?

最近一般に結核豫防について關心を持たれるやうになつたことは甚だ喜ぶべき傾向であるが、案外結核菌の性質について

無知識 の人を多く見掛けるのは殘念である、結核菌は人體の外ではわづかに生命を保つてゐるだけで、決して繁殖するものではないことを、先づ知らなければならぬ此處に豫防の第一歩がある、そこで結核菌を撲滅するには、患者の喀痰を十分消毒する必要がある、街路上にタンツバを吐くなどい不注意があるにもかかはらず、日本人は一般に喀痰に對して無頓着であるが、ヘルヘルの實驗で計算されたところでは重症患者がただ一回吐き出す喀痰の中に三億の結核菌がゐることになつてゐる、そこで今

假りに 一時間内に一度づつ痰を吐く患者があるとすれば一晝夜には實に七十二億個の結核菌をまきちらしてゐる計算である、體外に出た結核菌を殺すに最もよい方法は、熱と日光の利用であるがその效果を云々する前に、まづ菌の抵抗力の強さを知らなければならぬ、今暗い部屋で痰が吐き出されたままに乾燥する場合には、約四ケ月、乃至六ケ月、全く光線の入らぬところでは九ケ月も生きてゐた

實例が あり、綿のやうに鄰くなつて乾いたにしても二ケ月は確實に生きてゐる、平均して、まづ三ケ月は傳染力を持つてゐるから、掃除などで四方に飛散させると危險である、これに反して菌は濕潤の狀態に弱い、痰が腐敗するから、菌も死ぬ、乾燥よりはよほど早いから、患者の痰を集めて便所へ棄てることは、不完全な消毒より、遙かに有效である、池よりは流水の方が死に易いのも知つておいてよいことで、約一町も流れると菌は自然に死んでしまふ、しかし

寒冷に 對しては實に頑強で土中に埋めてもこれまた效果がない、一般の消毒藥に對しても實に粘りづよく抵抗する、例へば二千倍の石炭酸水では普通の痰の內部にゐる菌を全滅させるのに二十時間かかる、無水アルコールでは廿四時間、フオルマリンもさほど有效ではないと見てよい、但し衣類に附着した結核菌は消毒藥で洗ふだけで十分である、これらの方法に對しては容易に死なぬ結核菌も熱と日光にはカラ意氣地がない、焼きすててよいものは、まづそれが一番確實である、乾燥器では攝氏百度にしても約一時間はかかるから、蒸氣でむし殺すのもいい、これなら三十分で確實に殺菌される、煮るのは沸騰させて僅か

五分間 で事足るが、牛乳などに混つてゐるのは二分位で死ぬから、これもよい、日光に當てる時は、直射で、一時間乃至三時間、但し厚く附着してゐる場合は三十時間位かけぬとダメである、一日十時間づつ三日くりかへせばよい、しかし日光の有難いことは反射光線にも殺菌力があることで、硝子を通して入るやうな弱い光でも相當有效である、だから明るい部屋では結核菌が少いものと思つてよい、結核を豫防するのは今や全國民の義務といつてもよい位である、せめてこの程度の知識は各自が十分理解して無闇に結核菌を恐れることなく、これを征服してもらひたいものである

(醫學士 水谷清志)

連載マンガ **ウチノトウチャン** (3) 横井福次郎

勇敢な芬蘭の女性

ソヴエットの侵略に對抗してフインランドは果敢に戰つてゐます、人口僅か三百七十万の北歐の一小國が強敵ロシヤを相手にすることは恰も蟷螂の斧を揮ふに等しいと見られましたが、東洋モーコ族の血をひいた勇敢なフインランド兵は森林の沼澤に富む地と積雪深き時の利を得て、今尚ソ聯軍を惱ましてゐます、このけなげな小國がかくも強硬に抵抗し屈しないのはフインランド女性の銃後の護りの強さにあることを知らねばなりません。

フインランドは、一九〇七年にロシヤの支配下にあつた時、早くも婦選を實施しました、歐州で始めて女性が男性と同じ權利を得た國です、從つて知的水準も高く、婦人の位置は男女同權といつてよい位認められ又社會的にも活動してゐます、現在この國の全大學生は七千名ゐますが、この中女は三千六百名といふ一事をみても婦人の文化がいかに優れてゐるかが知れます

一般の敎育程度も高くて、女性の議員、判事、醫學者、物理學者、銀行員から、車掌、床屋さんに至るまで職業の各方面に活動してゐます、特に、第一次歐洲大戰後誕生した、婦人義勇軍は、日本の愛婦と國防婦人會を一丸とし、これをもつと徹底的に銃後の守護に當らしてゐます、日頃の軍事訓練がフインランドの婦人義勇軍の勇敢さを現はし、男々しく祖國の危機に立ち上つて、強敵を防いでゐるのは、全世界の驚嘆と賞讃の的となつてゐます

小學兒童の視力

憂慮すべきこの傾向

國民體力保健の問題は今年度に於ける體育上の大きな問題としていよ〳〵各方面の注意を惹いて來ました、さきに文部大臣官房體育課が發表したところに依りますと東京府、京都府、大阪府、福岡縣、千葉縣、石川縣の六府縣三十一校、小學兒童數一万三千三百六十三名に關する視力調比較は、相當重要な資料として敎育研究に携はる人々には貴重な參考となつたわけであります、今これを綜括的に概觀して見ますならば、小學兒童中、健全な視力の持主は、男生百人中一七・三、女生一三・八を示してゐるにすぎないといふに至つては、實に寒心に堪へぬものがあります、そこで、すでに發表された參考數字を次に揭げて見ませう

× × ×

(眼の異常とその頻度)

種別	男子	女子
遠視	一六・〇	一五・七
亂視	六・四	七・五
近視	五・五	六・六
色盲	六・〇	一・三
トラホーム	四・〇	一五・三
其の他	一四・八	一七・九
合計	八〇・七	八〇・三

× × ×

(近視の場合)

年齡	男子	女子
十年	四・四	四・七
十一年	三・三	二六・八
十二年	三・八	二七・八
十三年	二六・一	三三・二
十四年	二六・九	三三・二
十五年	三〇・四	三三・八

× × ×

(學業成績と近視)

	男子	女子
上	二五・五	二〇・七
中	二四・八	二六・五
下	二三・六	三〇・〇

× × ×

(家庭の生活程度と近視の頻度)

	男子	女子
上	二三・三	二三・八
中	二五・一	二六・九
下	二六・四	二〇・〇

× × ×

(家庭の職業と近視)

職業	男子	女子
農業	一九・二	二〇・三
水産業	二四・〇	二六・六
鑛業	二二・二	二三・六
工業	二七・八	二五・三
商業	二六・四	二二・三
交通業	二六・七	二〇・九
公務自由業	二五・八	二五・四
家事使用人	三三・八	二五・四
其の他	二〇・〇	三三・六
無職	二六・六	二七・二

以上の統計の中で、新學年に際して一層の關心を持たれるのは、トラホームの問題です、兒童數の增加と、春季に及んでは、殊にその傳染性が強烈であるために、これの撲滅についても今年は更に各方面の協力が要望されてゐる次第であります

主婦商賣心得帳 (上)

近頃何處でも人手が足りなくて困るといふことを耳にいたしますが、わけても小賣商店でも困つてゐるやうです。それに、物資の關係から主人は買出しに飛び廻らねばならぬ日も多く、店に依つては主婦が店番をしなければならぬところが少くありません。主人が出征したあとを引受けて主婦が商賣をつづけてゐるところも相當にあるやうです。そこで、主婦が店番に當る場合どんな注意が必要か、その心得を揭げませう。これは女手で商賣する際あらゆる場合に應用されます

サービスの意味 商賣はすべて客、店、自分といふ順に考へ、第一に客を大切にしなければなりません。近頃よくサービスといふ言葉が用ひられますが、サービスとはおまけをつけたり、値段を安くしたりすることではありません。品物一つ包むにしても、指の先まで流れる親切、これがサービスです。客が品物をひやかしに來ても、今日のひやかし客は明日の顧客といふことを忘れてはいけません。また客が値段のあてもなく、品物を見せてくれといつた時には、中所のものを見せその上になりますとこれ、少しお安いところではこれといつて示すか、または、最初に安い物を出して見せ、客がもう少し上等品はないかといつた時、順々高い値段のものを見せて行くのもそのコツです。始めに高い品物を出して見せるのは賢い方法ではありません。如何なる品物にも正札をつけること、これは特に大切な事柄です

親切と愛嬌を 微笑をもつて客を迎へよ――とは、米國銀行界の通り言葉の一つとなつてゐますが、ほどよい愛嬌心から出る親切――これも店の大切な心得です。形に現はれない親切もありますが、形に現はれた親切としては、不意の用心のために下駄の鼻緒の切れて困つてゐる人への材料を整へておくとか、また、これもサービスの一部になるとおもひますが、婦人客のために、店内の柱を利用して鏡をかけておくことも結構でせう。鏡が數ヶ所に向き合つてかけてあると、店内が明るくなるばかりでなく、品物が映り合つて、賑かに見えます。また、これは大きな声ではいへませんが万引を防ぐ一法にもなります

服裝と言葉 身嗜なみの大切なことは申すまでもなく、きちんとした裝りをしてゐることは店の品位を高める上に於て大切です。言葉も注意すべき事柄で、客の前で店員を叱り飛ばしたり、御式の呼び方「松ドン」などといふのも感心しません

戰禍を避けて

田舎へ落ちのびる小さな子供たち
母に別れ、父に別れ
自分の名札を身につけて
親愛のトランクや
鞄を片手に
あはれ、これらの子の上に
光と幸あれ

百藥にまさる 一箇の林檎

今日では最も大衆的な食後の果物となつてゐる林檎も、昔は神話や傳說中にも盛にあらはされてゐるやうに、大變高貴な果物だとされたものです、それだけの今日の科學からみて檢討しても十分立派な食用價値があるのです、それを現に林檎を盛んに食べて居られる皆さまも恐らくあまりごぞんじないのではありませんか

林檎と腸の病 林檎が下痢、腸カタル、消化不良、赤痢などに卓效があるのはもう周知の事實でせう、この目的でいろ〳〵の名稱のもとに林檎の乾燥粉末製品が發賣されてゐる有樣です

通風腎臟を豫防 ただ、上記の病氣ばかりでなく昔から西洋では林檎を嗜好する地方には痛風やまた腎臟や膀胱等の病氣が極めて稀だといはれます、これは林檎の果酸が尿酸を溶解するためです、林檎はまた齒を固うする力をもち、唾液をはじめ凡ての消化液の分泌を促進させます

腦を健全にする 民間では昔から林檎を催眠劑として用ひてゐますが、恐らくこれは林檎に含まれてゐる燐が神經や腦の働きを良くするからでありませう、燐を含んでゐることは老人が食べて危險な腦內の動脈硬化を防ぐことが出來ます、その他燐のために頭腦的の仕事をする人には常用されて然るべきであります、脂肪肥りの人や喘息、痔、尿路或は呼吸器の病氣の人にも常に效果あるものとしてすすめられます、朝食後に一個の林檎をとれば大低の消化障害や便秘は忘れたやうに除かれ、身體の活力を增すことが出來ます、脂つこい食事のあと林檎を食べれば脂肪の吸收をたすけます

林檎とビタミン ビタミンからいつてもA、B1、B2複合體、C等を含んでゐますからやうに林檎は殆ど万能的な効果をもつものですから、嫌ひな人でもつとめて召上るやうに、但し不熟なあまり酸つぱいものはいけません(醫學博士三浦寅雄)

淋病治療に於る第二の革新
淋病 多元性化學素療法
パラミノ時代を經てヂメチール時代出現
淋病
醫化治療 學的最高最新化學物質 4(4・A・B・S・A)B・S・D・A

淋病治療に於る最高最新化學物質ヂメールの發見は、同系初期發見物質たるパラアミノベンツオールズルフオンアミツドをあらゆる點あらゆる角度に於て凌駕し、特に慢性淋疾に對する獨特の治療性能は今や國際的治療界の權威ある實驗報告により立證され、從來の局所療法物理療法等は一切その必要なしと主張する學者續出し此處にパラアミノ時代去つて最高最新化學物質(內服ケンゴールの4Ⓐ組成素)時代を世界的に出現しつゝある。

全世界公認の 最高最新化學物質の威性

最高最新化學物質ヂメチールに關する海外內地の臨床報告によれば『患者に服用せしめて最も早き反應は既に一晝夜以內に發現し、排尿痛の消失・分泌物の停止・尿の清澄により治療現象を呈するも、特に衝擊的に服用せしめたる場合に於てその效果は著るしい』と興味ある發表がされてゐる。

化學作用の鮮烈・高速化・4Ⓐ組成 4(4・A・B・S・A)B・S・D・A

內服ケンゴールは最高最新化學物質ヂメチールの體內化學作用を、獨特の4Ⓐ組成により純粹強化せしめ、急性慢性全般を網羅して治療を短期に完了せしむる目的を以て創出された最新淋病多元性化學的療法劑にして、その淋菌に對する鋭敏な撲滅作用、殺菌溶菌作用の優秀と淋菌絕滅に協力する網狀織內被細胞を旺盛ならしむる等、是等の多元性治淋作用は本劑の特長にして、單一パラアミノ劑との審明な隔離差異を明示するものである。

副作用なく防止作用 服用簡易、體內化學作用強さも胃腸、腎臟その他組織に何等副作用を認めず、攝護腺炎副睾丸炎等を未然に防止す。

衝擊的服用法 治療單位を一クール(KUR)とし必ず衝擊的に服用す。即ち一日三回每食事直後一回6錠(一日18錠)を三日間連續服用し次ぎの四日間休藥す。

反復的衝擊に就て 1クールを完了し、排尿痛消失し、分泌物止り、尿清澄する場合にも敢て1乃至2クールを衝擊的に服用するをよしとす。頑症に對しては凡そ4クール以上反覆的衝擊す。

最新發賣 內服 ケンゴール 淋疾 最高最新化學素療法劑

適應症 急性淋疾 慢性淋疾 淋毒性膀胱炎及副睾丸炎 淋毒性關節炎 尿道炎 膀胱炎等

1クール 54錠 一円五十錢
2クール 108錠 二円八十錢
4クール 261錠 五円三十錢
五百錠(病院大瓶用) 十二円

▼全國有名藥店ニアリ▼

發賣元 合名會社 河原商店 東京市芝區新町十三番地

LKB―3―B

クラブ美身クリーム
ホルモン及びヴイタミン含有

肌アレ知らずです‥ 御炊事・御洗濯も樂しく

皮膚の榮養に!

匿れてゐる本來の健康肌を一番美しくひき出す榮養クリーム……肌アレ期の今こそ、クラブ美身クリームの威力が發揮される時です。就寢前、洗顏後必らずお顏や手におすり込み下さい。肌の表面だけの榮養と違つて滲透性強いホルモン及びヴイタミンの効果が迅速に現れてシミ、ソバカス等の皮膚障害を難なく防ぎ、肌アレ・小皺知らずの若肌がグン〳〵塗り上つてきます

白粉下にも必す

普通の表面的なクリームでは、白粉下だけとしても不充分、ましてこの肌アレ期に、寒さに負けない眞實の健康化粧など、到底お望み出來ません。所が、クラブ乳液で地肌を清めひきしめて、クラブ美身クリームを白粉下に用ひますと……シツトリ肌に調和してクラブはき白粉が一日中崩れない上に、見る目も上品で健かな身嗜みの健康化粧が手早く美しく仕上ります。

働いてしかもヒビ・シモヤケ・アレ知らずの美しい手に!これぞ興亞女性の身嗜み……水仕事後ホンの一ぬりで充分です

冬の皮膚障碍の防ぎ方は?

寒風のふき曝し……冷い御掃除水仕事……しかしこれが眞實の肌アレの原因ではありません。お肌の內部にホルモンや榮養分が不足すると、忽ち血色が衰へて、ザラ〳〵にあれはじめ、小皺やシミも現れてくるのです。

☆ですから、手ぬるい表面的なクリームで、若返りをお望みなど迚も御無理……と共、お肌の內部に強い活力・豊富な榮養を行きわたらせる滲透性の優れた榮養クリームが必要です。

☆今こそ、クラブ美身クリームの威力にお頼りの時!純良脂肪さ倶に綜合ホルモンや新特許ヴイタミンをお肌に直々滲み込ませ、肌アレ・小皺知らずの健康肌にして、身嗜みに水仕事に益々冬をも樂しくお過し下さい

(三二セン以上各種)

C100

馬に乗る猿 (66)

石川達三作　伊東顯畫

野心（一）

このごろ、兒玉秀松は竹下陽平に對する彼の評價を改めてゐた。改めたことの根據は、社長が十五万円を手に入れたことと、太陽光学をやりはじめた事とであつた。

兒玉の人間評價の基準はただそういふところに有るので、生活態度とか人生觀とか識見とかいふところは問題ではなかつた。

「陽平さんもえらいもんだよ。第一、女房を三人も養ふなんて、普通のやつに出來ることぢやないよ。みんなに相當の生活をさせて居るんだからね」

「社會事業だね」と久山直三が言つた。

「さうかも知れんが、とにかく偉いよ。御手洗徹でともかくも丸之内に百四十円の事務所ももつとるし、惡口言はれても何でも大合同も成功したし、これで太陽光学がうまく行けば一流の人物だよ」

太陽光学がうまく行かうと行くまいと、それは竹下陽平の人物價値を一流にするとかしないとかいふ問題とは別のことであるのだが、兒玉秀松の粗雑な頭では、事業がうまく行つた人物は一流だといふ通俗な考へ方しか出來なかつた。

彼は以前にはこんな現代公論あたりにゐても先が無いといふので、いろ／＼と他へ轉職することを考へてみたが、それは結局彼の希望にすぎなくて、實行までには至つてゐなかつた。實行がともなはないのも彼の癖であつた。

いまとなつては現代公論社も事情が變つて來た。太陽光学がうまく行けば、彼もその方のサラリーマンとなつて、立派に生きて行けるかも知れない。そこで彼は竹下陽平に希望をつなぎはじめたのである。

彼がかういふ氣持で居るときに、ちやうど社長が彼に言つたのである。

「どうです、兒玉君、今日は土曜日だで、午後から逗子へ魚釣りに行かんですか。井野君も行くです」

「さうですか、お供しませう」

「大きいのが釣れるですよ。十日ほど前に僕は尺二寸の黒鯛を上げたでねえ。井野君は釣は専門だが…。今度は僕は勝つてやらうと思ふだ。大きいのが居るです。尺八寸ぐらゐのが入れてあるでねえ」

「僕は魚釣りは知らないんですが釣れますかねえ」

「大丈夫、誰にでも釣れるだ。明日の朝だでね。今夜なかから逗子へ泊つて、明日の朝は夜明けの五時から行くです。夜明けは喰ひがええだね」

一日の仕事を終るとすぐに、三人は逗子へむかつた。兒玉秀松は下宿住居であつたから誰にことわる事もない身軽さであつた。

撮影所の一週間は明るくて愛しも少く、東京をはなれると急に湖力を増した。

「井野さん、あさりて一度目の鰡をやつて見ますか。今度はきつと成功しますからね」

社長は相變らず硝子の話ばかりしてゐた。

兒玉秀松は野心を抱いてじつと心をあたためて居た。この機會に社長に深く喰ひ入つて、現代公論から硝子會社の方へ轉業しかはり硝子會社の成長とともに偉くならうといふ考へであつた。雜誌の方はもう社長にとつて必要缺くべからざるものではないから、遠からず廢刊するだらう。其時にまごつかないやうに、今から太陽光学の方に椅子を占めておきたいと思つてゐた。とにかく竹下陽平も偉くなつたから、彼に喰ひついて居れば何とかなるだらうといふ考へであつた。

カメラ・ノート　近頃話題の艶出物

近頃、艶出し印畫紙がアマチュア仲間に流行しはじめて來た。何に依らず流行は繰返すといふが、これも正にその一つ繰返されるべき流行の一つと見られるが、時世の變遷また頗る奇妙なものであることに驚かされやう。しかし、昔の艶出し全盛は、戰に結構だからとか、或は見榮をよくするためからであつたが、近頃の艶出しは、たしかに、外國映畫のスチールの影響に據ることが多いと見られてゐる。ここで吾々は、艶出物が見參した頃のカメラ界を、一應振り返つてみる必要があらう

×

さて、ここで思ひ出されるのは今から三十年ほど昔全盛を極めたピー・オー・ピー印畫紙である。（Printing out PaPer）の略で、光るやつで、少々面倒になるが、これを簡單ながら科學的に説明すると、一種のアリスト紙と稱するのであつて、鹽化銀ゼラチン紙である。即ち、鹽化物、硝酸銀、枸櫞酸、ゼラチン、水などから成る乳劑を原紙の表面に引いて作つたものである。これを燒きつけるには、原板密着で日光または極く強い電燈を用ひ、調色を行つて仕上げる方法である。これはいふまでもなく感光性が鈍いために、取扱ひに何等慌てることを要さず、しかも、出來上りがテラテラと光つてゐるために、なかなか需要の多かつたものである。このやうな印畫紙の存在した思ひ出は今相當の年配の年ならば、はるかにその昔を回想して、入學祝の寫眞や、卒業式の寫眞を記憶に呼び起すであらう。

×

今日ではP・O・Pはガスライト紙に變つてしまつて、若い人達はP・O・Pとはどんなものかといふ想像もつかないやうであるが、當時、P・O・Pに代つて、輸入されたのは、ウエリントン會社製の具交紙であつた。これがP・O・Pのお株を奪つてしまつたわけで、いつたい何が故に、艶出しが嫌はれたかといふことはよくわからない。それも最初大都會から驅逐されて行つたのを見ると、或はテカテカは下品である。光澤消しの方が上品であるといふやうな簡單な理由からであらうとも見られてゐる。

P・O・Pのあとで、アリスト、チュラー、ネベラ、ベルブロなど白金の半光澤時代、それからアーガ行はれたが、それと同時にテカテカ物はいよいよ影をひそめて來たのである。また、P・O・Pそれ自身、光澤紙であるのに、更にこれに艶をつけるために、硝子摺りの方法が行はれたものである。かうした過去の時代に思ひ出に殘して、昭和の今日、金屬板やセルロイド板を應用し、印畫紙がブロマイドやクロロブロマイド、ガスライトに依つてここに新しい艶出し物が鱗々利かしはじめたのである。しかもアマチュアとして一番手輕で手際よく出來るのはセルロイド板の應用であるとされてゐる。もと黒塗鐵板を使ふのが本當だといふ人があるが、近頃では物質の關係からセルロイドもしくは、ニッケル鍍金をしたうすい金屬板を使ふのが便利である。

×

結局、艶出法として一般にアマチュアの間に行はれた方法として硝子板、セルロイド板（代用としてフキルム）金屬板といふ事になる。この中で、安價、簡便しかも一番よく光澤の出るのは硝子板であるが、これは下手に扱ふと、印畫紙が硝子面に貼りついてしまひ、はなす時に印畫紙を破いてしまふことがある。よくソフトカラーをピンと仕上げる職方法として窓硝子に張つて乾かすが、それを剝ぎ取る時氣持も感じる調子は、これまた印畫紙の場合に於ても同じことである。

×

さて、艶出時附の技術としてはどんな注意が必要か

（１）十分に水洗ひされた印畫紙は、これを前述べた如何なる種類の板に張りつけるにしても、この操作は水中に於て為すべきである。そして張つたならば引上げて、布巾のやうなもので印畫紙の裏からよく押へ板との間に溜つてゐる水または空氣を完全に退出すべきである。出來たらそれを弱光で乾す事は通しはいい方が望ましい。

（２）印畫紙は硝子のもので安定しないと失敗する。なほ操作前にフォルマリン二パーセント液に三分間位つけると膜面に強固にする作用があるが、この場合強固作用を行つたならば、水洗ひを完全にしなければならぬ。

（３）貼附板はキズのないこと出來るだけよく磨かれたものでなくてはいけない。硝子板の場合など特に然りである。よく磨かれてゐないといふことが、やがてよく剝げない原因となる。硝子板ならば、丸い形のいい木炭（火鉢で使ふ）の側面をすべ／＼にしておいてこれを横倒しにして硝子面に水をたつぷりつけておいて磨くのも一法である。この方法は鐵葉鋼板製品等に應用して艶出しに成る。但し、硝子面をよく濕らしておくことが大切である。

（４）印畫紙の膜面を密着めることは失敗の因であるから、印畫紙を硝子板に使ふ時には、乾固が鹽して彼ら水洗ひを水を用ひ、時に冷溶液は右翼で使はないこと。

（５）總括的にいへば、剝き損ひもしくは斑點を作らぬために、溶劑に注意することである。

松竹京都新映畫　與三郎吹雪

演出 笠井兼二　撮影 片岡清

配役

與三郎……坂東好太郎
伊豆屋喜兵衛（與三郎の父）……堀正夫
およし（與三郎の母）……柳米子
お実代（與三郎の妹）……最上晴子
善次郎（伊豆屋番頭）……本郷秀雄
思助（火の番）……高松錦之助
鹿木卓兵衛（八州の役人）……天野刃一
伊之助（伊豆屋番頭）……石原須磨男
源八（岡ッ引）……宮本民平
仁吉（金ッ人）……山口勝久
牛助（源八の乾分）……和田俊也
お展（伊豆屋の女中）……花井小袈

梗概　赤間源左衛門を叩ッ斬つて木更津をづらかつた與三郎は破しい追捕の手をのがれ／＼て生れ故郷の江戸へひそかに歸つて來た。彼も人の子、年老いた兩親の無事な姿を他處ながらでも見ておきたいと念願からであつた

可愛い一人息子ながら重代の家の暖簾には換へられず與三郎を勘當した伊豆屋喜兵衛は幸ひ實直に働いて呉れる番頭の善次郎を與三郎の妹お実代の婿に迎へて跡目を継がすことに決めてゐた

あすはその目出度い内祝言が行はれるといふ日の夜、伊豆屋のあたり呼子の笛が街のしじまを破つて無氣味に斷續して聞えた、怯えたやうに立上つて大戸のおりた表の格子から外の様子を窺ふ母親およしの姿を見ては番頭善次郎の心も痛く主人喜兵衛に相談を持ち出したいと申し出るが義理堅い喜兵衛はてんから受付けず却つておよしを「年甲斐もない」と叱りつけるのであつた

その翌日自身番の番太郎をつとめてゐる火の番の思助爺はひそかに訪れて來た。持つて來たのは前晩岡ッ引の源八から不圖聞いた與三郎が追はれ／＼て江戸へ歸つてゐる話、聞かされて狼狽する喜兵衛も人の親、老人一倍子を思ふ苦惱の親であつた

人生の横道に逸れた子を持つて同じ思ひの思助爺の火の番小屋に夕闇に紛れて秘かに立寄つた與三郎の願ひを聽き容れて内密に兩親に會はせてやつたが早くも嗅ぎつけた岡ッ引の源八が表戸を叩いて訪ふ音に「逃げておくれ」と可愛いわが子の安否に逆上して取亂す母親およしを制して喜兵衛は言つた

「與三郎これが親心だと思ふでない……親といふものはな、勘當して子供は子供、一日とて思はぬ日はない、然しなましての子が世間さまに御迷惑をかけてゐるかと思ふと實に悲しいものぢや……」

「……わかりました、おとつつあんではお達者で……」

と身を飜へした與三郎、表に出ると左右から岡ッ引の源八と牛助がそつと寄つて來た、それを氣づかないもののやうに歩く與三郎、その與三郎の人となりを知つてゐる源八の情理こめた裁きにはのほのと心も緩く取縄も打たれず再び伊豆屋の表へ出て來たとき誰の声がする

「……月も今宵はいで消の……」

驚き慄る與三郎の顔にいつか微笑みが、そして雪が霏々と降りかかる

本社主催　將棋高段者對抗戰

香落　七段 小泉兼吉　△ 五段 加藤治郎

（第十一局ノ五）（圖は七三銀迄の局面）

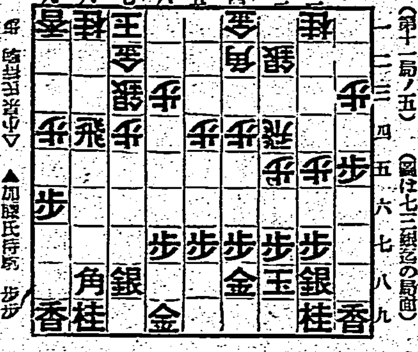

△小泉氏持駒 なし　▲加藤氏持駒 歩

▲八五飛（一）　△五二金（0分）
▲九七角（2分）　△六四歩（3分）
▲八六飛（3分）　△八三歩（3分）
▲八七銀（2分）

加藤氏一回勝二回目　指手四十八手　持時間各九時間　消費時間 ▲三時間二十四分　△一時間四十分

あまりに穏か過て　上手チャンスを逸す

觀戰記　八段 齋藤銀次郎

加藤五段は八五飛と引いた、如何にも形の悪い位置であるが、若し八七飛なら八六歩、七七飛で一擧に飛角の捌きを失ふから止むを得ない

ここに於て、小泉七段は△五二金と、目下低いところにゐる駒を捌いて出た。八筋の歩は、急に打つ必要はないのである（若し八四歩と打つても八三から五一角と引かれ次に八四銀と出られてはこの歩がタダ取られる順となる）追々上手の金銀がのし上つて來るやうでは愚圖々々してゐられないから、この際局面の進展を計らんとして、斷乎たる決意を示し、下手は九七角と交換を挑んで出た。然るに上手に忽かに六四歩と留められてみると何のことはない、この九七角には效果的でなかつた加藤君の思惑にある通り、この九七角の手では、七七銀とし、先づこの邊の活躍を計る方がよかつた。この結果、加藤五段は九七角の角頭に弱點を生じてはならないといふ懸念も生じたし、八五飛の形が如何にも悪いので、九六飛と引き直し猛かつた／＼としきりにこぼしてゐた

上手八三歩は早晩打つやうな手ではあるが、君が過ぎやしないかここは談者の見解では敵の手損に乘じ、敵の金銀が低い構を挿へ、その筋から逆襲する意味に一たん六三金を上り、次に七五歩から七四金と張く出て、更々敵飛角を狭迫する順に出る方が面白かつたと思ふ（六三金の場合若し敵八四歩なら前述の如く八三王次に五一角でこの歩はタダ取りである）小泉七段も、この八三歩は一寸かつた／＼と惜んでゐた。どうも將棋といふのは妙なもので、敵が間違ふとこつちはそれに安心して兎角緩手を指し勝ちである。對局の心理狀態として誠に面白い現はれである

木村名人講評

上手五二金の自重より八三歩打まで、守備としては穏健ながら、攻撃的に弱點を現はれね、これも前局二五歩と突き出した跛手の祟である（二五歩がなければ三六歩があり）下手強引な九七角で、敵の六四歩を惹起し、飛の姿を窮へて八七銀と漸く攻撃形を整得した

松竹大船新映畫　春の旋風

監督 蛭川伊勢夫　撮影 杉本正二郎

配役

間井千惠……川崎弘子
山川浩吉……佐分利信
同 惠吉……坂本武
銀亭の健次……谷 暢光
同 秋三……青木富夫
冬木奈々代……三宅邦子
父……上山草人
銀亭の正太……飯田蝶子
女中……阿部正三郎
母……出雲八重子
納谷寛夫……篠瀬徹
父……水島亮太郎
母……吉川滿子
醫師……小林十九二

（梗概）雪深い北海道の片里からはるばると子供の父を頼つて上京した間井千惠は五年前と餘りにも變り果てた冷たい重夫の仕打ちに眠るに家なく食ふに錢無い哀れな境遇に落ち、子供いぢらしさに迫られてつひに洋食のただ食ひをする。無錢飲食の常習犯と間違はれた千惠は店の者に取り囲まれてそのまま人事不省に陥る。醫師が呼ばれて千惠親子はそのまま一家に同居することになつた。この洋食店銀亭の若大將は山川浩吉といつて、母と今は切めては行方の知れぬ父を探し續けてゐたがこの相似た境遇の千惠と浩吉は次第に優しく正しい友情に結ばれていつた

神谷重夫は千惠が子供を連れて自分を訪ねて來た時男性らしく突つ放したのだが——社長令嬢奈々代との結婚を目前にしてゐたからである——だが近日内祝言を受けたのだからの重夫は大きい未來を奪ふのを恐れた。神谷家の車夫喜吉は手切金を持つて銀亭を訪れた。怒つた浩吉は冷然として千惠の心に正しく強い母性の愛情を飛躍する二人の子供の為に正當な權利を主張する。それも聞かれないと知つた時浩吉は遂に許嫁奈々代の家を訪れてすべてを打明けて飛風を誘つたのである。——やがて爽氣にも似た若い二人の顔には一まつの淋しさ——早春の愛愁が漂つてゐた。

九條武子夫人追慕映畫會

西本願寺別院佛人會と同佛教女子青年會では昔日本全日本婦人の奉賛の的となり今尚永遠に女性の範と仰がれてゐる故九條武子夫人の生涯を巖かに描いた「九條武子夫人追慕映畫」を開催するため五、六、七の三日間（正午から連續三回）台北市公會堂で開催する右映畫は根津新が演出、河原義八三が脚色したもので鈴村京子、三原那子子、久世小夜子、敵川繰枝、原駒子、木下双葉、里見明、大谷友四郎、尾上菊翁が出演してゐる。同時上映はロイデル・ルースが監督し銀盤の女王ソニヤ・ヘニイが主演、リチャード・グリーン、シーザー・ロメロ、ジョン・デヴイスが共演の「燦めく銀盤」である、この外にニュース、漫畫もある

戰爭と映畫スター

諸君はドイツ側から發表された英佛的な産業嫌に自分が拵したアンナ・ニーグルの一番新しい映畫「キャベル看護婦」をみることが出來る。彼女の前の愛國的映畫は「六十年の榮光の年」と「ヴィクトリア女王」とであつた。アンナは今ハリウッドにゐる。彼女はハーバート・ウイルコックスの監督で音樂喜劇映畫を作つてゐる。大戰當時の名女優マリイ・ロイドの生涯に據つた映畫を作るだらうとの噂がある。だがこの考へはうつちやり遅しになりさうである。

× ×

それからヴイヴイアン・レイがゐた。諸君は殆ど二週間でロンドンの舞台のスターとなり、それから映畫の勝利を樹しつづけた無名の女性を思ひ出すのであるこの美しいヴイヴイアンはハリウッドにゐて、映畫を作つてゐる。

× ×

實際倫敦新聞にマーガレット・ウェイハムと呼ぶ美しい女性の寫眞が現はれた時があつた。彼女はいちもセンセーショナルなデビューをした。それから彼女はアメリカのゴルファーの妻、チャールス・スイーニイ夫人となり、同時にロンドンのメイフエアの新婚者の一人として有名になつた。二、三のスマートな宴會やナイト・クラブはこの黒髪黒眼のすらりとして優雅なマーガレット・スイーニイなしに完全とは考へられなかつた。そして今日は？チャールス・スイーニイ夫人は自分の時間を彼女の夫と暮してゐる彼女のメイフエアの家と彼女の小さな娘フランシスが避難してゐる海邊の保養地とに分つてゐる。

スイーニイ夫人は汽車の旅では留意のために靴下やスカーフを編んで過してゐる。戰爭のたつた數週間前大西洋の『映畫スターの渡し船』の一つはイギリスにスターたちの一團を上陸させたが、そのうちにマデライン・キャロルがゐた。

マデラインは戰爭の始まる前アメリカへ歸り着いた。さうして今ハリウッドで再び製作してゐる。數週間前彼女は或るアメリカのシーンを撮影するのに二時の間に合せに作つた河ボートが沈没した時危く溺死を免れた。その船に乘つてゐたスターたちは皆水中へ投げ出された。それらのスターたちのうちにダグラス・フエアバンクス・ジュニアがゐた。彼は今年までイギリスで彼の生活の大部分を送つてゐた。

マデライン・キャロルはイギリスの數少ない「ホーム・メイド」の映畫スターたちの一人であつただがハリウッドが彼女を三年前に誘惑した。

× ×

レツスリ・ハワードはハリウッドに八ヶ月滞在後戰爭の一週間前英國へ歸着した。彼もイギリス人である。レツスリの大野心はベルリンにおけるイギリス大使の最後の日の映畫化にサア・ネヴイル・ヘンダーソンの役を演ずることである、丁度今この俳優は自動車衝突の負傷から回復しつつある。これは燈火管制のために事故を惹起したのであつた。

× ×

チヤールス・ロートンとエルザがイギリスに歸つた。チヤールス・ロートンはイギリスに彼自身の製作會社を設け「怒りの船」「ジヤマイカ・イン」を作り出した。戰爭の始まつた時彼らはハリウッドにゐた。ロートンはイギリス大使に會ひに行き、アメリカにずつとゐるやうに忠告された。そこでロートンの映畫會社はロサンゼルスに移され、アメリカ法によつて再設されてゐる。

臺日柳壇　塚越正光選

課題「外套」（五）

外套が十日と要らぬ華麗島　臺北市 東 洛

まさかそれほどではないが、この程度の誇張なら笑しさこ感じても馬鹿にするなと腹を立てる人はあるまい（佳吟）

朝霧に吾子の外套うすれゆく　臺北市 百 代

登校する子を見送る母が感じられれば、この句主の苦悩するものは表はされてゐる譯である

外套は愚か火鉢も要らぬ惡氣　万里圧 靈 如

その惡氣は壯とするが、本來なら火鉢どころか外套も要らぬと言はねばならないところを、あべこべになつたが止むを得ないところであらう

窮迫の友へ外套脱いでやり　臺北市 岡井 楠夫

この友情を詠ふにただ單に脱いでやりと、いけぞんざいな調子で叙したのは、心あつての表現かは知らぬが何か優劣がはつきりして友情へ傷がつき相だ

戰線の外套丸のまま洗ひ　臺北市 狂 仙

「土と兵隊」の中にも、斯んな場面があつたと思ふ、捉へた情景は正確な照準である（佳吟）

外套の派手が眼を引くハイヒール　彰化市 大甲 帽

所謂川柳的手法を踏襲してゐる句だが、重厚味はない、ただ平淡なだけが目につくので川柳選者には好適かも知れない

征つた子の外套を世手入する　臺中市 翁 村

母親としては、我家に居ない息子の外套を手入れすることによつて、心の中にぽつかりとあいた穴をふさぐことが出來るのである（佳吟）

押問答して外套を着せられる　樹林 頭坊

「着て行きなさい」「いや不要いだらう」と押問答もしなければならないのであらう

洋服のうへ外套も月賦なり　淡水街 吾 坊

洋服のが濟まないうちに外套の月賦が增えたといふ心算なのであらうが、慾あつて言葉足らずといふのが、この表現である

外套は勿體ないと長刈戰　清水街 土屋 紫水

銃後にこの發言あつてこそ、戰線の兵隊さんも安心してゐられるのだが、さうでないのが多い銃後なのである

次の課題と締切
◇「節分」二月四日締切
◇「佳き日」二月十一日締切

名物の旅（8）

【大津】「弁慶力餅」がある、武藏坊が三井寺の鐘を比叡山のてつぺんまで引きづり上げたといふ傳説があるが、眞僞はさておき、實に愉快な力ばなし、そこで、次のやうな落首が現はれた、けだし、力餅と稱するものの中ではこれが評判にてピカ一でもあらう

この餅を名付けたひごとにます力　弁慶よりもかねもちとなる

【京都】「柚餅」（ゆうもち）がある、これはゆずもちとは呼ばず「ゆうもち」と稱へるのが土地風だといふ。享和三年の創製と傳へられ、本場京阪の柚の形と香とをそのまま傳へたものだといふ。小形の餅であるが、香りの柚の香そのままなのは茶人好みといふべきであらう、文化文政の頃に創製「道喜餅」も知られてゐる。地方の家族からも、錦絵にまで入つた道喜といふ人の考案といふ

文もなく口上もなく粽五把　嵐雪

この句はよく、京都の地にふさはしい情趣を漂はしてゐるとおもふ

雄辯（二月號）「挑戰」二月號には日獨に中村孝也博士の「神武天皇の御聖業を欽仰し奉る」の一文があり「世界情勢と日本の進路」——中野正剛氏の例の一流の論文、松本宗雄氏の「東亞の新情勢を語る」對談會、長江物故した根津一郎翁の「大南米を重視せよ」の一文、其他「戰時下科學界の活躍」「人間秋山清の横顔」等、話題へ集るもの少くないが、連載中である河野浩二氏の「文章往來」や創作で白井喬二氏の「原色青春」尾崎大郎氏の「古城亭ふかく」などますます面白くなつてゐる

現代（二月號）「現代」二月號は「戰火の狼煙より醒りて」大島浩「阿部首相に直言す」清瀬一郎「政界に與ふる書」馬場恒吾「獨逸勝つか、英佛勝つか」大場彌平——を初め「醫學界の六權威打ち明け話」「双葉山關と木村名人の對談會」の二座談會も興味深い、この雜誌の特色のやうになつた讀切篇の傑作集は「晴れゆく滑走路」細田民樹「家倉孟士」大田黒克彦「二つの結婚」臨一枝「相撲をやつた記者」石黒敬七「殘陸の嵐」三角寛「壽と死の話也郎」大下宇陀兒「二人の天使」加能作次郎など何れも傑作揃ひである、尚大臣案内の特輯も時宜に適したよい試みである

商況（二日）

東京銀行實株

銘柄	値		値
日銀	五七六、〇	同新	四三一、〇
正金	二一五、〇		
鮮銀	一三九、〇	同新	一五八、〇
臺銀	一二五、〇	同新	一二五、五
興銀	九八、五	同新	三〇、二

東京短期前場

銘柄	寄	引	高	安
東新	一四〇〇	〇四	〇五	三九七
大新	七二四	二九	二九	二四
鐘紡	一六九五	九三	九五	八五
鐘新	一〇五七	六一	六五	五三
帝人新	一〇八九	九二	—	—
東レ新	八八八	九五	九〇〇	八八
日魯	七二一	三〇	—	—
日産	八四九	五三	—	—
野新	九三九	四六	五〇	三七
郵新	七八六	九五	—	—
重工	八二四	二五	二七	二〇
日石	七七一	七四	七五	六〇
日立	九一七	一九	—	—
滿業	七八一	八一	八五	八〇
日窒	八九〇	九八	九〇〇	八六
小倉石	八三五	三七	—	—
東電	六三五	三六	三六	三四
滿鐵	七四八	三一	三一	四八
北炭	八二八	四一	—	—
日産新	八一六	四一	—	—
堤粗	八三七	二〇	—	—
日魯	六八六	九〇	九三	八五
麥酒	三七三	七六	—	—
水産新	五七〇	七三	—	—
ラサ	七七三	八四	—	—

東短取組喰合　新東 三〇五、四一〇株

大阪長期前場

銘柄	寄	引
東新	八九〇	九六
紡新	八九〇	九六
鐘新	一〇五八	六〇
大新	七八一	七八
日レ	八四七	五〇
大株	一七八	八八

[illegible]

横濱生絲前場

限月	寄	引
二月限	一七、八一	一七、八九
三月限	一七、七九	一七、七四
四月限	一七、五一	一七、四一
五月限	一七、四〇	一七、三四
六月限	一七、四〇	一七、三二
七月限	一七、二五	一七、二一

大阪棉花前場

限月	寄	引
二月限	七五、〇〇	[illegible]
六月限	八一、五〇	八一、五〇
七月限	八二、一〇	八二、四〇
八月限	八二、六〇	八二、九五

株式社債

スチール株 五六弗八分五
アナコンダ株 二六弗八分五
工業株世界平均 一四五弗二三仙

爲替　米英クロス 三弗九七仙八分一　米日 二三弗四七仙　米支 七弗六五仙　英日 一志〇二片

金塊　紐育市中値 八碍〇八　倫敦 一一〇八[illegible]

東京長期前場

銘柄	寄
富士新	三九、四
鐘紡	一七〇、九
片倉	三六、五
帝人	一二九、五
大東紡	五四、九
帝麻	九六、〇
日糖	一〇五、〇
鹽糖	八三、〇
台拓新	三九、七
臺電	一〇〇、六
日魯	八六、〇
東株	一四一、五
郵船	九四、四
商船	九五、五
浦賀	九三、五
日立	九〇、四
北炭	八四、〇
磐城	五七、〇
東邦炭	五三、九
昭和鋼	九〇、八
神戸鋼	八五、八
滿鋼	七五、六
日電	五一、一
王子新	五八、五
油脂	七六、四
日石	七六、九
日窒	一〇九、五
日魯	七四、二
水産新	五六、九
熱帶	四〇、九
東亞	九九、八

大阪短期前場

銘柄	寄	引
商船	九四三	五二
郵船	九四四	四九
日窒	七二一	三〇

[illegible]

夕刊經濟欄

タツキリ第一發電所　タロコ峽口に決定

【花蓮港電話】東台灣電力興業會社戸水專務は一日朝海路出花して語る

花蓮港には役人時代度々來て顔馴染も相當多いが、今度東邦電力入りをして花蓮港との關係で愈よ深くなつたので、就任挨拶旁發電所起工式の用件を兼ねやつて來た譯だ、發電所はタツキリ、チヤカンの二箇所に取敢ず建設することになり、タツキリ第一發電所の位置はタロコ峽口に決定してゐる、此の發電能力は〇〇キロで之が完成次第第二第三と次々に工事に着手する計畫だが、資材の關係で豫定通り進行するかどうかと懸念してゐる、東邦電力の本社を花蓮港に移轉するやう高原廳長からも交渉があつた、定款には本社を東京に置くことになつてゐるが總督府との折衝には臺北に置く方が便利であるが、事業關係から云へば花蓮港に置く方が都合良いと思ふから將來は花蓮港に移すことにならう

肥料配給統制に伴ふ新陣容　府及び地方廳に增員さる

本島にも昨年秋肥料配給統制規則が實施され肥料の配給は合理化されることとなつたが、之が運用の任に當る官吏は府殖産局農務課に事務官一名、技師一名技手一名を增員し地方廳には五州に技師技手各一名宛計技師五名、技手五名が配置されることとなり之が官制は二十九日法制局を通過したので近日中に閣議で正式決定を見る筈である

研究資料岡米タイムス及營業案内進呈

株　大阪株式取引所一般取引員　岡米吉商店　大阪市東區今橋壹丁目　電話北浜 2297-2300, 5827-5830 他

長期 短期 現物

臺日案内

書籍　内閣官報　臺北市樺山町拾八　臺灣官報取次所

古典參考書高價買入　臺北市京町通り　鴻儒堂

試問の着眼　臺灣總督府檢定教科書研究會著　定價一円二十五錢　全島中等學校入試者是非一冊！　臺北榮町 文明堂

醫院　性病科 永吉醫院

内地土産　桐田のポンカン　臺北榮町 電二一六五六
桐田の白柚とザボン

寫眞　青寫眞 機械器具一式 婦付用カーボン　臺北市榮町 西尾商會
フイルターケース入荷　臺北市榮町二丁目
一時間寫眞　サワイ

時計眼鏡　メガネは金光堂

ラヂオ器械　ラヂオ十ケ月月賦販賣
ラヂオは中川　新型カタログ進呈　臺北市本町四丁目

藥種商　喘息にワンカ 服んで直ぐ効く
肺炎 特效藥アンチフルゲン　肋膜にッペルキール
梅肉X
ハブ草

食料品　イカの黒造 新荷着　石黒商會

雜件　ランドセル 村井商行
流行ショール各種　臺北本町 松原商行
最新流行リボン 新荷着
電氣工事一式請負　古矢商事株式會社

キングレコード
玩具と兵隊
唄 樋口靜雄

近代人のポマード
最高級のポマード
のモダニズム
伊豆椿
ポマード
全國百貨店
化粧品店・藥店ニ有リ
伊豆椿本舗
大槻彩芳園

臺灣日日新報
日本夕刊共十二頁
編輯兼發行人 佐々木 [illegible]
發行所 臺北市榮町四丁目 臺灣日日新報社

勅令公布 【東京二日發同盟】二日左の勅令が公布さる(本島關係の分)
一、臺灣總督府工業試驗所官制中改正の件
一、臺灣總督府林業試驗所官制中改正の件

國民全體も知りたい 事變處理の核心

東郷(政友中島)齋藤(民政)兩氏の質問

二日 衆議院本會議

【東京二日發同盟】二日の衆議院本會議は午後一時十六分開會、諸般の報告後國務大臣に對する質問第一陣として

東郷實氏(政友中島派)登壇、支那事變處理問題を取りあげ我國現下の重大問題は事變解決であり東亞安定であり新東亞の建設にある、故に外交は全力をもつてこの目的に傾倒しなければならない、若し東亞の平和を攪亂し日滿支三國の共榮を妨害する敵國に對しては斷乎之が排除に當らなければならない、今日日本が必要とする點は實力の上に立つ自主的外交である、現内閣に果してこの覺悟ありや、實力の上に立つ自主的外交の顯現に必要な前提條件は國防資源の獲得である、軍需資源の第三國依存は國防の獨立性を完うする所以でない、政府は國防資源の確保に關する國策樹立に如何なる意圖を有するや聖業の完遂の爲めには國家體制の全面的改革整備が必要であると革新政策斷行の必要を力説した後政治體制に言及し

何故現内閣は各般の革新政策を掲げて大膽にその是非を國論に問ふ態度に出でなかつたか、物價政策を中心とする生活必需品の問題は再檢討を要する、又米の對策は戰時食糧政策確立の建前から速かなる對策を必要とする、現内閣は如何に處理せんとするか

次で通貨膨脹、購買力の増大、インフレ防止策等に論鋒を移し

須らく戰時經濟體制の根本的建直しを斷行し物動計畫に革新を加へて軍需生産を決定し國家は一貫せる計畫の下に動員制度を創設することが現下の急務である、十五年度豫算は實に前代未聞の厖大豫算である、陸軍大臣は議會に直屬部隊長會議において極力節約すべき旨の訓示をなしたが、これは我等豫算に對する政府其ものの態度なりや、果して政府にその用意ありや

と質した後更に轉じて政治體制問題に移り

何等强力なる政治的基礎に立つことなき急造の寄木細工内閣では時局の重責を果すことは不可能である、最近政治の推進力は一般國民より遊離し、爲めに政治の貧困と不統一を極め國論は區々一定する所を知らない

と論じ

現内閣はこの强力政治斷行に對し如何なる見解を持つてゐるか

と結んで降壇

米内首相 支那における新政府の樹立は事變處理の上に大きな一歩を進めるものである、政府は萬般の準備を進め新政府を支援する方針である、外交に就ては依然として自主的立場に把つて國交の調整を圖るべく强固なる決意の下に斷乎時局の解決に進む覺悟である、政治運用の根本に就ては憲法に基き强き政治の行はれることを期してゐる、國民に協力を求めるのは强い政治を行ふ所以と考へてゐる

有田外相 歐洲戰亂に對する我國外交方針は不介入であつて專ら東亞新秩序の建設に邁進し而して世界平和に寄與せんとするものである、國際關係も自主的に處理することを意圖し飽くまでも公明正大に正を踏んで恐れない信念で進むべきである

藤原商相 統制經濟の方法に就ては戰時體制を整へ低物價政策の堅持が必要と思ふ、石炭其他重要物資の値上げは低物價政策と矛盾するから飽くまでこれを避け國民生活必需品に就ても配給の圓滑と價格の低廉をモットーとして進みたい

櫻内藏相 豫算の實行は慎重に考へる、その實行には資金の回收と消費の節約を主として統制經濟の調整を圖る

と答辯し勝遞相より電力問題に關し答へ代つて

電力調整臨時閣議 政府は電力の消費及び供給の双方に亙つて强權的制限をなすに決し三十一日の臨時閣議に附し愈よ緊急策を正式決定することとなつた(寫眞は閣議に臨む勝遞相(左)櫻内藏相)

齋藤隆夫氏(民政)登壇、今次事變の根本原因は日支兩民族の相互に對する認識不足に依るものであり、又當時の日支間の狀勢は衝突必至の形勢にあつたものであるが事變解決に當つては斯かる相互間の根本的な事變勃發の原因を芟除せねばならぬと思ふ、同時に事變に依つて失はれた我が同胞の貴き犠牲、思慮深刻な國民の偉大なる力が基礎となつて戰ひ續ける戰捷が得られたものである、この嚴然たる事實を根柢として事變處理を考へねばならぬと思ふが、政府の所信如何、また自分は事變處理の大綱とされてゐる近衞聲明には聊か所存を異にする所がある、同聲明に於ては

一、支那の主權尊重
二、領土、賠償金を要求せず
三、經濟提携
四、支那に於ける第三國權益を制限せず
五、内蒙を除く外の地點より撤兵する

と言つてゐる、この近衞聲明のコースに從つて新政權樹立が具體化した以上はこれを支持する我國としてもまた同聲明を絶對に變更し得ないことは論を俟つまでもない、そこで自分が質したいのは近衞聲明の重要なる項目に就き政府は如何なる解釋をしてゐるかといふ點である、また東亞新秩序といふ言葉の觀念を具體的には何を意味するか近衞聲明に依るこの言葉の内容と思はれる解釋に

一、善隣友好
二、共同防共
三、經濟提携

の三項が擧げられてゐる、新秩序とは果してこの三項目を意味するなりや、支那の新政權樹立は眞に結構であるが考へねばならぬことは新政權の持つ力の問題である、新政府は兵力を持つものなるや否や新政權樹立の際は重慶政府との關係はどうなるか、新政權は蔣介石を對手とせずとの我國の不動の原則に照應して同一の行動を執り重慶政府を絶對に對手にせぬとの方針の下に進み得るか、この點につき政府の見透しを伺ふ

米内首相 事變處理に關する帝國の方針は確乎不動のものでその方針に向つて飽くまで邁進する、新政權と我國との考へ方は同じで帝國としてはこれを眞に實力あり能力ありと認めその發展を極力支援する考へである、新政權と重慶政權との關係は差當り對立關係になる事は已むを得ないと思はる、然し出來得るだけ重慶政權は解體して新政權に參加することを期待してゐる、國内問題に就ては總ゆる方面に亙つて萬全の策を樹てる決心である

櫻内藏相 新政權に對する經濟的援助に就ては日本としては出來るだけの事をして援助する

次いで砂川興亞院經濟部長官より東亞新秩序の根本原理研究は今後も續けて行く考へである旨を述べ午後五時三十分散會

大殲滅戰今や酣

包圍態勢下に戰果擴大

【廣東二日發同盟】小雨に煙る南寧を呼號して押寄せた敵二十數個師二十數萬の大兵力を迎へ好餌とばかり廣西南方地區にわが精鋭諸部隊の大殲滅戰は今や酣、包圍態勢下に刻々戰果を擴大しつつあるが、抗日軍の編制は廣西軍、四川軍、雲南軍、學生軍、國民軍、廣東軍等の雜軍に目附役の中央軍、更に蔣軍秘藏の機械化部隊に飛行隊を加へ南支空前の動員振りだが、この必死の南寧奪回こそは蔣介石にとつて止むに止まれぬ最後的な企圖である、武器彈藥輸入ルートの六十パーセントを佛印ルートから仰ぎ、自動車機械についてはその全部をこの輸送路より得てゐたもので、皇軍の南寧占領はこれ等物資輸入を一擧に阻止したばかりでなく、滇越鐵道、更に緬甸、雲南ルート、嚴たる皇軍諸兵團の南寧占領の前に空しく奪回の夢を見て攻め寄せ、その都度屍の山を築くことだらう

海南島で掃蕩作戰

【海口二日發同盟】南支海軍報道部二日午前九時發表—一月二十四日以來わが海南島部隊は航空部隊、海上部隊協力の下に陸戰部隊を主力とし約一週間に亙り海南島北西部共匪、遊擊隊の盤踞せる儋縣、臨高、澄邁附近一帶地區の徹底的掃蕩作戰を決行、わが地上部隊の勇猛果敢なる進擊と航空部隊の緊密適切なる偵察協力、海上部隊の砲撃協力により殲滅せる戰果、遺棄死體約千五百、クルップ砲、小銃、彈藥その他鹵獲多數を鹵獲し、敵に壞滅的打擊を與へたり、これに對しわが方戰死七名、重輕傷約二十名、惟ふに海南島上陸以來滿一ケ年、着々治安の回復確立を見つつありと雖も海南島内北西部地區は最も抗日意識熾烈强なる共匪の巣窟にしてわが嚴重なる海上封鎖の網を潜り密かに大陸雷州半島より武器その他を密輸入し、重慶政府の指導下に治安攪亂、誘拐掠奪を事とし島内良民の怨嗟の的なりしものにして、現に同地帶は共匪を主幹とする共產部落とこれに對する良民の防共部落とは相對立血の葛藤を演じたるものにして、今次作戰は特に所在防共部落民の要望により再三要望し來れる大討伐を實施せるものにして島民は最大の感謝を捧げ、皇軍の威力と皇軍信頼心を愈々増大、各地とも皇軍の駐兵を切望し居れり

白崇禧の保身術

直系軍を第二線に備ふ

【廣東二日發同盟】支那側への情報によれば蔣介石の包圍攻撃に狼狽した白崇禧は蔣介石に對し中央軍の増援を要求するとともに桂系軍を[illegible]

敵は既に袋の鼠

空陸の猛攻に潰亂狀態

【南寧二日發同盟】永淳方面より前進した賓川、玉屏、頃木、尾村、久米、上田、武岡、宮守、潤田等の有力諸部隊は當面の敵第七十六師に對し遺棄死體三千に上る致命的大打擊を與へ息づく暇もなく猛進撃を重ね一日夕刻賓陽北方山地を完全に突破、陣地に進出二日朝には一齊に敵の側背を衝いて殺到し猛撃を開始した、一方我が左翼山嶽地帶前進部隊は納見、三木、渡辺、林、東、阪田、森本の鐵脚部隊の戰況は著しく進展し一日には敵右側背深く西南二千米の思恩司附近の線に進出し更に引續き敵大軍を包圍攻擊中である、又南支陸軍航空部隊も久振りの好天に惠まれ全機一齊に出動地上部隊に協力、低空掃射の雨を降らせ今や十數萬の敵は五峰山脈内及び賓陽平地においてわが袋の鼠と化し支離滅裂右往左往し文字通りの潰亂狀態に陷り今次作戰最初にして最後の一大殲滅戰は將に今明日中に行はれんとするに至つた

して日本軍の火網より逃れ去らしめんとしたがその到底不可能なるを知るや最後の保身手段として麾下聯合軍の内中央軍、四川軍、雲南軍等を最前線に押て自己が手塩にかけた廣西軍を第二線に配備し直系兵力の維持を圖り日本軍の總攻撃を前に突ぶべき兵力の移動を行ひつつあり爲に支那軍内部に大動搖を來し日本軍の神速なる攻擊と相俟つて敵陣營内は大混亂を呈してゐる

白崇禧軍大殲滅戰

【南寧二日發同盟】南寧東方地區の白崇禧軍大殲滅戰は愈よ活潑に進展し今や賓陽、甘棠墟及び思隴公路上の要衝思恩司の線を結ぶ山嶽地帶において今明日中に殲滅一擧の一大殲滅戰が展開されんとする狀態に立至り我が將兵は正に天を衝くものがある

百川堡を占領

【包頭二日發同盟】我が山本、川島、岡村、平川等諸部隊は三十一日午前五時百川堡(五原北方二十粁)の陣地に據る回教軍馬子靜及び馬光宗部に對し猛攻擊を行ひ、敵は約二ケ年に亙つて築き上げた堅固な陣地を利用して抵抗を試みたが皇軍は夜を徹して行はれ、一日夜十一時四十分遂に同地を完全に占領、引續き潰亂する敗敵を急追中である、本戰鬪における敵の損害は現在判明せる正面陣地のみにても遺棄死體三百八十、鹵獲品小銃百二十、自動小銃四十六に上つてゐる

五原北方の敵を猛爆

【包頭二日發同盟】陸の荒鷲山口部隊は二日午前十一時三十分五原北方三十五粁の万和長へ急襲、同地の敵陣營に急降下爆擊を加へ多大の損害を與へた

齋藤氏の舌禍

政友派の見解

【東京二日發同盟】中島派では二日本會議散會後緊急總務會を開き齋藤隆夫氏の不穩當な演説につき至急調査の上取消させるなり、適當な處置を執ることに決定した、同派の見解に依れば

齋藤氏はその演説中において「聖戰の美名に隱れて」と云ふ言葉を用ひた、八紘一宇の理想を否認するが如き言葉を用ひた東亞新秩序の建設を疑ふが如き議論をしたが聖戰と東亞新秩序の建設と云ふ字句は詔勅の中にも現はれてゐる所で齋藤氏の論旨を以てすれば不敬に亙る

と云ふにある

聖戰の目的冒瀆と陸軍極度に憤激

畑陸相けふ所信を披瀝

【東京二日發同盟】陸軍では二日衆議院本會議における齋藤隆夫氏(民政)の事變處理に關する質問は不穩當の點があつたので極度に憤激、本會議散會後院内で首腦部協議の結果

齋藤氏の演説は聖戰目的を侮辱し皇軍將兵の英靈を冒瀆するものとして直ちに三好次官を通じ齋藤氏に不穩當の言辭取消しを求めるとともにこれに應ぜぬ場合は何等かの處置を執ることに決し更に畑陸相は三日衆議院本會議劈頭、發言を求め齋藤氏の演説に對し全面的に答へるとともに聖戰目的の眞意に闡し積極的に所信を披瀝することになつた

社大黨聲明を發表

【東京二日發同盟】社大黨も緊急常任執行委員會を開き、取敢へず

齋藤氏の演説は帝國の不動の方針を中外に誤認せしむるものであり事變處理にも重大なる影響を與へる、同氏と民政黨はその責任を國民の前に明かにすべきものと信ず

との聲明を發表し更に今後の推移を見た上で社大黨獨自の立場を執りこの問題に對處することを申合せた

貴族院 吉田海相の答辯

制海權と商船護送問題

【東京二日發同盟】二日の貴族院本會議における研究會の大河内輝耕子の淺間丸事件に關聯する質疑に對し吉田海相は左の如く西太平洋に於ける帝國海軍の制海權並に商船護送問題に關し答辯をなした

一、制海權とは戰時特定地區に於ける敵海軍兵力の行動を自國海軍力を以て自由ならしめないことである

二、戰時中立國の軍艦が自國商船を護送するのは事情已むを得ざる場合に行ふことであつて一般的には各國の通念として護送しないのを建前としてゐる

谷クレーギー會談

情報部長談を發表

【東京二日發同盟】外務省では二日午後一時十五分前中の谷クレーギー會談について左の如く情報部長談を發表した

谷次官は有田外務大臣の代理として二月二日午前十一時官邸にクレーギー英國大使の來訪を求め同日十一時四十五分まで昨一日の會談に引續き淺間丸事件をなるべく速かに解決するの見地より討議を重ねた今の所次回會見の豫定はない

次回會談

英本國の回訓到着を待つ

【東京二日發同盟】淺間丸事件に關しては日英雙方ともその主張すべき點は主張し盡し、最早政治的考慮に依つて解決すべき段階に到達してゐるので二日の谷クレーギー會談においても谷次官はこの點を强調、英國側の深甚な考慮を促すとともに我方の具體的解決案を説明する所あつた、次回會談は五日の豫定であるが目下クレーギー大使より請訓中の英本國政府の回訓到着を待ち明三日中にも行はれるものと見られる

來栖駐獨大使 信任狀を捧呈

【ベルリン一日發同盟】來栖新駐獨大使は一日總統官邸においてヒトラー總統に對し信任狀を捧呈した

時局同志會の態度

齋藤氏糾彈運動を展開

【東京二日發同盟】時局同志會も緊急代議士會を開き、齋藤氏の演説不穩箇所につき同氏を糾彈せんとする動議を中心に協議の結果「民政黨も責任を負ふべし」との聲明を發した上各派議員より社大、中島派等と連絡し齋藤氏糾彈運動を展開することとなつた

貴族院は五日迄本會議なし

【東京二日發同盟】貴族院本會議は國務大臣演説に對する質疑の通告者は目下の所僅一名を殘してゐるが議事の都合に依り三日より五日までは本會議を休み、六日に本會議を開くこととなつた

豫算總會(衆議院)

五日午前十時開催

【東京二日發同盟】衆議院は二日午後三時より豫算理事會を開き協議の結果、來る五日午前十時より豫算總會を開き昭和十五年度歳入歳出總豫算追加案(第一號)を審議して後、昭和十五年度歳入出總豫算案につき政府の提案説明を求め六日より資料提出の要求を行つて來る六日より本格的質問に入ることに決定した

マッチ生産に補助金交付

追加豫算として提出

【東京二日發同盟】最近マッチの需給は極度に圓滑を缺くに至り政府は至急これが對策を講ずる事になり、一日午前九時三十分より院内に開かれた閣議に藤原商相よりマッチの増産を計る爲め政府は十四年度追加豫算として二、三の二ケ月分三、四十萬圓の生產補助金を交付したい旨提議し、櫻内藏相もこれを承認、直ちに十四年度追加豫算として四十萬圓を計上して議會に提出することとなつた、而して右補助金交付と同時に商工省では獎勵による増產命令を出す筈で、これによつて問題のマッチ値上げは解消し、重要肥料と同様補助金制によることとなつた

積荷船舶保險料引下げに決定

【東京二日發同盟】商工省では戰時海上保險契約に基き一日以降その他向け積荷船舶保險料引下げを協定したが、支那沿海における船舶保險は地域制を細別保險料率制に變更、保險期間十五日間に付き三分七厘五毛、三十日間七分五厘(各保險金百圓につき)と決定、一日から實施した

人絹關係の國際收支

【大阪二日發同盟】昨年中の人絹關係國際收支狀況に關し人絹聯合會調査に據れば、絹糸、織物、縫品の總輸出額は一億四千八百五十萬圓で、これより輸入パルプ總額二千四百十二萬六千圓を差引けば外貨取得額は一億二千四百三十九萬三千圓となる

けふの兩院

貴院は休み、衆院質問戰

【東京二日發同盟】三日の兩院

貴族院 休み

衆議院 午後一時本會議を開き陸軍大臣發言を求め一日の齋藤隆夫氏(民政)の事變處理に關する質問に對し陸軍の立場より全面的に答辯を行ひ次いで國務大臣の演説に對する質疑を續行し大口喜六氏(政友久原派)起つて財政經濟問題に關して質問をなし更に富田耕平氏(民政)小笠武太夫氏(政友中島派)の兩氏が登壇

人事

▲片岡保氏(國策研究會)卅一日内地より歸臺
▲谷田口氏 [illegible] 六日當十丸にて歸京
▲平原浩哉氏(北門新報) 新任挨拶のため二日來社、一日午後十時三十分臺北驛發夜行にて赴任
▲國弘政一氏(大屯郡守) 新任挨拶のため二日來社
▲山本俊太郎氏(新竹郡守) 新任挨拶のため二日來社、四日午後十時臺北驛發夜行にて赴任

英米佛・專賣特許
最高級 フレンド月經帯
安全な特許二重ゴム式
改正定價 1號 1.65 2號 1.35 3號 1.15 4號 0.95
大妻技藝學校長 大妻高等女學校長 大妻コタカ先生 推奬

惱みのアレ肌が滑々とした艶肌に
新潟縣味方村 野口喜美

拜啓 その後は永らく御無沙汰を致して居りましたが、御商會の皆様にはお變りございませんか、お伺ひ申上げます。
私はレオン洗顔クリームを使用する様になりましてから未だ日が淺いのですが、目に見えて綺麗になるのには驚いて居ります。
あまり色黒の方ではありませんがどうした事か荒肌で困つて居りました處、新聞で御商會のレオンを知り使用致しましてからは肌がとても滑々として拭けのした綺麗な肌になりました。何と言つて御禮申上げてよいか解りません。

驚かれる程色は白く その上ニキビも消え
秋野縣殿原町 町田芳治

小生は貴社のレオン洗顔クリームを愛用以上で知りまして以來ずつと愛用致して居る者でございます。小生今年で當年二十三才ですが、此の顔は色はともに氣持が惡く悲惨の顔は何でも小說に移して持つて行く程大変に悲観して居りました。以前に色黒でしたが、近頃では人様から大分色が白くなつたと言はれる様になりました。お蔭げ様で近頃はニキビも出來ず毎日幸福な日を送つて居ります。
(講評) 色黒は昔から治らないので皮膚科家や其他種々の方法が應用されてゐますが、更に洗顔クリームが一番効果的となり、且つ徐々に、と、効力は驚くべき作用がなくなりますので、これ以上

それは夜分おやすみになる十分前を利用して、コールドクリームをたつぷりお顔に塗り顔や顎を指の先で叩いてお揉みになるのです。
なほ色を白くしたりお肌をしんから健康にするのも冬が一番効果的ですが、それにはコールドクリームを充分塗つて、別に化粧水を脱脂綿にひたし、血管を刺戟する様にした方が安全です。
といふよりもたゞお肌を輕くたゝいて毛細

を以て洗顔しますと汗孔や毛孔より皮下に浸透して、皮膚の脂肪をなす色素を溶解、減少したり、皮膚面を潤澤にする作用を發揮する事になります。
これは丁度八週間以上色の黑い方や皮膚面にニキビ、吹出物及びが疵瘡色々の醜いものが出來てゐる方が、俄く少量ではあるがコロイド硫黃を含んでゐる硫黃溫泉に永く浸つて居りますと、段々スベ〳〵した美白な肌になるのと同じ理由です。
最近この極めて保存に困難なコロイド硫黃を巧妙に特殊皮膚營養料と配合した唯一の洗顔料、レオン洗顔クリームを使ひますと、皮膚の二氏の如く驚く程な手當のうちに一時の日焼は勿論、色黑、雀斑、ニキビ、肌荒の他白粉焼や小皺の肌を素晴にピチ〳〵と張切つた美肌にいたします。
「レオン洗顔クリーム」は東京市神田區小川町一丁目「二株式會社レオン商會」振替口座・東京八八一番)からは發賣されてゐますがなるべく製造したばかりの効力の强い製品を差上げたいと云ふ意味から、直接御用命の他は全國の百貨店及び有名薬店に化粧品店に限り販賣して居ります。
定價は普通板・一圓五十錢、徳用新型・一圓六十錢(送料各々內地十錢・海外四十錢)です。尙代金引替の御註文はハガキで發賣元へ御申込になれば內地に限り取扱ひます。

今がお肌の非常時!

寒風からお肌をまもり、手輕に
色白な艶肌を創るお手當法

大寒に入つた今が一番寒さの嚴しいときでお肌のためには非常時とも申せませう。外氣の冷たいこと、また家の中では火鉢やストーブなどがあつて暖かいため、お肌は自然とアレ勝ちです。
そこでお肌を護るには、急に外氣に當てないことも肝要ですが、一つ完全なお手當を試みることも忘れてはなりません。もちろん榮養分をとると言ふ根本的なことも必要ですがこれは仲々理想通りにはゆきません。で、簡單で效果のあるクリームと言へばコールドクリームの類ですが、このコールドクリームもたゞお肌につけるばかりではだめです。またお肌の若返り法としてのマッサージも、方法をあやまつたり、あまり度々やつたりしますと、却へつてシワを多くしますから、マッサージ

水が滴らない程度にして口や鼻や目などを避けた、お面の様なものを顔に當ててお休みになると宜しうございます。
また血色の惡い方は朝の白味にお酒を一匙加へてよくかきまぜたものをお顔にぬり、お顔に輕く按たし、それをかぶつてお休みになると血色もよく、お肌を整へます。
然しかうした方法も、餘程お肌が惡く、また色が黑いとか、血色が惡いと言ふ方には、從來から難澁なばかりでなく、効果ウスですから、評判のレオン洗顔クリームを朝と晩の二回、特に入浴の際によく泡立ててお手當になることをお奬めいたします。
これは次の實驗記にもみえます通り、お顔を白く、美しくする特殊な美肌素と榮養料が豐富に含まれてをりますので、僅かなお手當丈けでしんから色の白い艶肌がつくれます。

社説
國際政局の複雜性
國内の足固めが益々肝要

一

日米通商條約失效後の兩國關係問題を審議すべきアメリカ上院外交委員會は目下開催中であるが、ピットマン委員長は依然大統領に對して禁輸に關する自由裁量權を附與すべしと強硬論を持し、若し議會がこの案を否決するならば單に日本をしてアメリカ議會の狐疑逡巡を嗤はしめるのみならず、支那の排米運動を助長させるであらうとしてゐる。之に對して自重派はアメリカが日本に對する經濟壓迫を強化すれば、日本が支那から退却するであらうと思ふのは誤りで、アメリカは日本の力を過少に評價してゐる。日本は獨ソ兩國と聯合することによつて、日米戰爭を回避しつつアメリカを孤立化し、アメリカをしてこれと戰ふことを極めて困難にならしめるであらうとしてゐる。と云つてこれ等一連の自重論も大體歸する所は、暫定協定締結、新條約論の便法主義的結論を出でず、その根本基調は反日主義であり、これ以上の刺戟は與へぬ方がよいといふ態度に留まらう。だから依然極東問題の解決の基調を九國條約に求め、對日禁輸の威嚇手段を用ひつつ日米交渉を傾けんとする肚は讀めるわけである。

二

アメリカ海軍當局が二割五分の海軍力の擴張案を固執してゐるに對して、上院海軍委員會が一割擴張に止め、今後世界情勢の推移を見た上でその限度を決定してはどうかと削減を主張してゐることなどから推しても、現在の空氣を凡そは知ることが出來るのだが、アメリカの輿論が依然反日的であり、大統領選擧を控へてこの輿論を無視することは出來ないであらうし、低迷狀態は續くものと見るべきであらう。日ソ關係の方はどうかといふに舊臘日ソ漁業暫定協定が成立し、當面緊急の措置ながら一案件は解決すると共に、滿ソ國境の全般に亘る國境確定委員會並に紛爭防止及び處理委員會の設置に對するソ聯側の同意があり、更に日ソ通商條約締結に關する交渉折衝が始まるといふわけで、まあ國交調整の原則的方向は順調に展開されたのであるが、ノモンハン停戰協定に基く同地附近の國境確定問題の解決について、日ソ双方の見解が對立し結論を得るに至らず、停會の餘儀なきに立至つたことから見ても、具體的な諸問題の解決には相當の困難が伴ふものと豫想されねばならない。

三

前内閣の外交方針として歐洲情勢不介入と自主性を強調し、この線に沿うて對米、對ソ關係の調整を意圖したのであるが、現内閣も大體この方針を踏襲してゆかうとしてゐることは、貴衆兩院本會議における外相の外交演説によつて知ることが出來よう。而して對米對ソ關係の調整といふも、特に新規な意圖をもつてどうしようといふのではない。現存の不明朗な歪曲された狀態を明朗に正常化する、竟り不安定な狀態を安定的にならしめようとする以外のものではない。斯かる原則的方針と態度に拘らず足踏み的狀態を未だ脱し切れぬのは、東亞及び歐洲の新秩序建設が前進することとなり、然もソ聯の對外行動の積極化につれて更に新たな國際的環境が生じたがためであり、また一方東亞の新秩序それ自體が世界政策の一環的立場から把握せねばならぬといふ根本的な基底を持つがためであらう。此處に米ソ關係、獨ソ關係、伊ソ關係、獨伊關係といふ一連の動きの中にその核心が存してゐるものと見て不可はなからう。それだけに國内の足固めを強化すべきことが痛感される次第である。

有田外相の演説に全幅の支持と信頼
中華日報の社説

【上海二日發同盟】二日の中華日報は昇文の社說を掲げ有田外相の外交方針演說に全幅の支持と信頼を表明、左の通り述べてゐる

吾人が有田外相の外交方針演說を特に重視する所以は和平運動の觀點に立つて見れば日支兩國今後の眞意、外交方針は既に一體のものとなつてゐるが故である。即ち日本の行動に關しては中國もその方向の決定と責任は分擔せざるを得ないからである、昨年六月汪先生が東京で五相と會談した際、日支兩國今後の眞實外交方針一致の前提は兩國が第三國との國交を調整することであつて第三國を敵とすることではないと云ふことに言及した。即ち日本では二回に亘り内閣が變つたが今次の有田外相の演說で儼然たる方針が掲示されてゐることを知るは吾人の甚だ欣快とする所である。日本歷代の內閣はその外交方針として第三國との國交調整を聲明して來たが、有田外相は進んで日本が第三國の在支權益を排除せぬことを明かにしたばかりでなく第三國の經濟的協力をも歡迎し且つ新に誕生せんとする中國新中央政府の方針もこれと同樣であらうと述べてゐる、これ等は總て近衞聲明の日本は支那に於ける權益を獨占するものにあらずとの言葉が日本の一貫不動の國策であることを言明するものである。而して日本は斯くして自國と第三國との間に妥協の餘地を殘し支那が第三國と直接個の關係に入ることを望まぬのである。吾人は從て重慶政權が英米ソに依頼することを反對し來つた吾人は中國と英米ソが對等の友好關係を結ぶことを主張するが彼等と主從關係を保つことに反對するのではなくこの見地より吾人は日本が各國との友好關係の維持を外交方針の基礎とすることに十分同感するのである

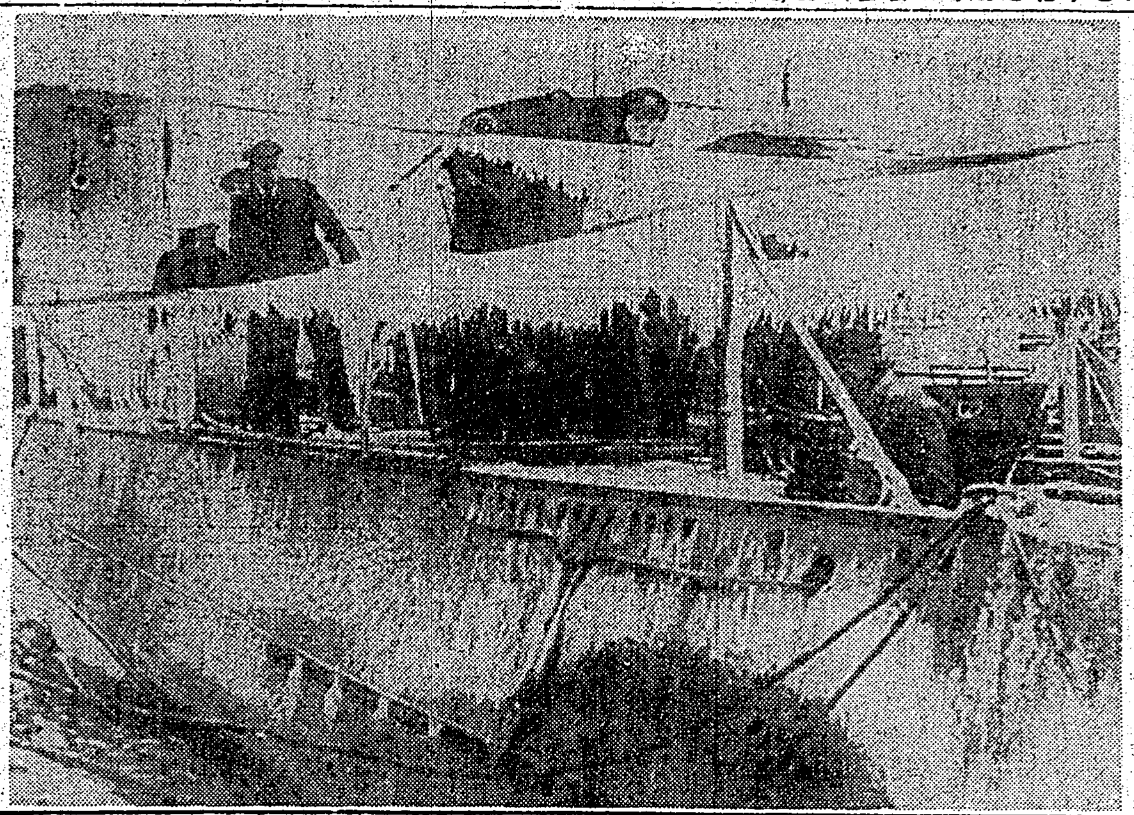
寒國の航海を終へて歸航した獨Uボート（五日）

又もヒ總統暗殺計畫か

【パリ三十一日發特約電報】ヒトラー總統は三十日午後ベルリン・シュボルト・パラストに於けるナチス政權獲得七周年記念祭に出席し、ナチス政權の施政を讚美するとともに英、佛攻擊の演說を行つたが三十一日或る筋から得た情報に依れば再び恐るべきヒトラー總統暗殺計畫がヒトラー總統の演說最中に秘密裡に進められてゐたと云はれる。因にヒトラー總統暗殺計畫は昨年十一月八日夜ミユンヘンのナチス記念會場で大規模に行はれヒトラー總統が辛うじて此危機を免れ得たことは世人の記憶未だ新たなるところである、再び同樣の暗殺の魔の手が嚴重な警戒網を潜つてシュボルト・パラストの奥深く入り込んでゐたことは注目すべき事柄である

伊國法典改正委員會員を招致

【ローマ三十一日發特約電報】ムツソリーニ首相は三十一日ヴエネチア宮にアツシスト上院立法委員會並に昨年九月一日司法省內に設置されたイタリー法典改正委員會の委員四十二名を招致して、このほどグランヂ法相は一九四〇年十二月三十一日に改正する豫定の法典改正部分に關する現在迄の經過報告を行つた

芬軍司令部の發表

【ベルリン三十一日發特約電報】フインランド軍司令部發表

一、三十日カレリア地峽に在る芬軍はタレパンに攻擊して來たソ聯軍を擊退した、敵の遺棄死體六十二

二、ラドガ湖北東のソ聯軍は數箇所から我が陣地に攻擊して來たがこれ又擊退された、敵の損害戰車九臺

三、その他の地區に於ては引續き砲擊戰、偵察戰が行はれた

四、海上では特記すべき事件なし

五、敵の空軍は主として地上部隊を目標に活動せるものの如し、之に對しフインランド空軍は數回に亘り偵察飛行を敢行、三十日夜は空襲を試みた

尙確かなる筋からの情報に依るとフインランド高射砲隊はソ聯機五機を擊墜したと云はれる

東洋史に一段階
青島會談の輝く成果

頑迷なる蔣政權の抗戰を續けつつある重慶政府が必死の妨害工作にも拘らず、汪精衞氏を中心とする新中央政府樹立運動は青島會談を機縁として愈よ本格的舞臺に入つた

今次の青島會談は新中央政府樹立工作上に於ては實質的には發表段階とも稱すべき地位にあるものであり、極めて重要性を持つものである、即ち國民黨新生の同志は汪精衞氏指導の下に昨年八月末、上海に於て第六次國民黨全國代表大會を開催し、新中央政府は汪精衞氏を中心とせる中國國民黨を中心として各黨各派無黨派の國家の士を網羅して組織し、その政綱政策は孫文の大アジア主義に準據し三民主義を基調とすることを決議し、次いで同年九月五日一中全會を開催して黨內部の組織及び各黨各派と協力して新中央政府樹立を議すべき中央政治會議に對する國民黨側の諸規を決議したのである、國民黨自身に對する工作は此の大會の決議並びに一中全會を以て一應段落を告げ、國民黨は茲に始めて統一的國民黨として改組せられ、新中央政府構成の有力なる一柱として更生するに至つたのである

國民黨の統一化、三民主義の修正化を完成して中央政府樹立への準備段階の第一步を設定した汪精衞氏は引續いて昨年九月十九日よりの南京會談によつて第一段階に入り王克敏、梁鴻志臨時維新兩政權首領と會見して中央政治會議に關する具體的協議を遂げた結果、臨時維新兩政府共に擧げて全面的に支持を表明し、三派間の足並みは着々步調を揃へて新中央政府樹立の一途へ向ふこととなつた

そこで汪精衞氏はいよいよ所謂聲明のラインに沿つて東亞新秩序建設の一翼を擔ふ可く新中央政府樹立の準備體とも言ふべき日支兩國國交調整に關する基本的事項を日本側と數次に亘り折衝の結果、兩者完全に意見の一致を見、爾國は本年一月八日頃諒解を以てこれを正式に承認したので、茲に之等の諒解事項を中心に新政府樹立並に臨時、維新兩政府との間に於ける諒解を遂げる必要が生じたのである

かくして新中國の輝かしい歷史的な青島會談は二十二日から新中央政府樹立への輝かしい第一步を踏み出したのである。

× ×

會談は汪精衞氏主宰の下に全國的和平の要望の聲に開催され、臨時、維新兩政府代表は勿論蒙疆政權も亦代表として李守信氏を派し極めて圓滿に進捗した。先づ會談の眼目たる汪精衞氏と日本との間の國交調整に關する基本的諒解事項は臨時、維新兩政府に於て異議なく承認し、中央政府樹立大綱及び中央政府の政綱內容に關して具體的討議を遂げた結果、新中央政府は國民黨の法統を繼承する事、總統三民主義を新中央政府の指導イデオロギーとして孫文の所謂大アジア主義に立ち、防共、親日、經濟合作を具現化することとなつたのである

更に新中央政府の構成は汪精衞氏によつて再建された中國國民黨及び臨時、維新、蒙古聯合自治政府其他在野合法政黨及び社會重望の士を網羅して一黨專制を排し、全民的基礎の上に立脚して誕生することと重慶政府が抗日容共抗戰の迷夢を捨てて徹底的に改悛悔悟した場合にはこれを包容するといふ寬容なる態度を明かにした

會談の重要議題の一つたる新政府と新中央政權との關係調整問題に關しては先づ蒙疆問題に關して三巨頭會談に先立ち廿三日迎賓館に於て汪精衞側代表周佛海、蒙古聯合自治政府代表李守信兩氏が會見し、蒙古聯合自治政府と新中央政府との新關係を確定し、新中央政府は蒙古聯合自治政府の高度防共自治の既成事實を認める一方、蒙古聯合自治政府は新中央政權の一環として新東亞建設に協力しあくまで新中央政權の傘下に在つてその成果發展を全的に支援すると共に防共的使命の完遂を期して行くことに決定した、又臨時政府の統治してゐる領域に關する政治形式の問題は北支の特殊性を十分考慮し、且つ從來の臨時政府の政治を急激に變更して人民に混亂せしめる如きことの無いやうに從來の政務を繼承し、其の軍人及び事務人員の身分も何等變更なく引繼ぐこととなり、現在の北支の政治、軍事、經濟、文化等の各領域は根本的には大體現狀の儘維持せられて行くことに雙方圓滿な意見一致を見たのである

中央政治會議は新中央政府生誕の母體でありその組織に就いては曩に六全大會によつて各黨各派の合作に依る事に決定して居つたが其の具體的內容たる中央政治會議員の各既成政權及び各黨各派への振當て、議決方法、會議開催の地點、及び期日、會議の題等に關して臨時、維新兩政府共汪精衞氏の提案を受諾した

同會議は中國國民黨中央執行委員會主席汪精衞氏が招集しこれを主宰し、今次の會談に於て規定せられたる新中央政府構成、名稱、首都及び國旗、政綱及び政策等の諸問題を討議決定すると共に國民會議の招集及び憲政の實行促進に必要なる方策を圖る筈である

又政治の最高指導機關たる中央政治委員會は中央政治會議とは別個のものであり、中央政府成立後政務遂行に當る最高政治機關で、重慶政權に於ては國民黨一黨專制の建前から委員は全部黨籍にある者から選ばれてゐるのであるが、此の中央政治委員會の件も今次會談の議題となり、新中央政府に於てはこれ又政治會議と同樣各黨各派の參加を求め以て新中央政府の政治が一黨專制打破の實を擧げるに決した

× ×

斯くして青島會談は新中央政府樹立に關する重要事項に亘り兩既成政權を始め蒙古聯合自治政府とも些かの障礙もなく圓滿なる諒解を遂げ、十分なる成果を收めて大團圓を告げたのである、從つて汪精衞氏は極めて近い將來に中央政治會議を開催し一瀉千里に中央政府樹立へと邁進するであらう、待望の新政府も亦近い

以上を綜合すれば新生中央政府が如何なる形態を存し如何なる內容を有するものであるか自ら明瞭である、新中央政府は政制として國民政府を繼承し、中華民國正統國民政府として總統三民主義に遵り、全國の力量を集中し、民意を尊重して憲政を實行し、全民政治を行ふものである、今日の重慶政權は孫文の總統三民主義即ち大アジア主義より遠く逸脫して一黨專制、容共抗日抗戰の迷路に入つて亡國の危機に瀕してゐる、斯くの如く今次の事變は過去に於て重慶政權の政制、政策が當を失したが爲に勃發したものであるから舊法統を破棄して新法統を樹立すると云ふが如き革命の方式を執らず、重慶側に依つて歪曲されたる主義政策を正道に歸せしめ、一黨專制を排除し、法統政策を遵蹈しながらしめ、且つ最短期間內に國民大會を招集して憲政を施行し、政治を人民の手に解放して全民政治の輝かしい施政を布かんとするものである

今や汪精衞氏領導の下に中央政治會議、新中央政府樹立の基礎は完全に確立し、重慶政權が抗日によつて成し遂げ得なかつた三民主義建國、全民政治の完成は孫文の意志を繼承する汪精衞氏の手により日本との和平によつて完遂せんとしてゐる、青島會談は此の意味に於て東洋歷史に一段階を劃するものであらねばならぬのである

新閣僚の横顔
【四】―吉田・木村・松浦―
白木正之

官僚排擊の聲盛然にして、官界は沈滞期を出現してゐるが、その際かつて新官僚の驍將として天下に鳴らした吉田茂が、厚生大臣に浮かびあがつたことは一種の皮肉である。實際吉田が岡田內閣の書記官長から、現在の企畫院の前身內閣調査局を創設して初代の長官となつた時には革新の潮流に乗つて飛ぶ鳥も落す勢ひであつた、全く

木村法相

この當時の後藤文夫を中心とした吉田や唐澤俊樹など一聯の新官僚は、軍部と抱合關係を作つて、政治の指導權を握つた觀があつた。それで、この時の勢ひからいへば吉田などはずつと前に大臣になつてゐなければならぬ筈である。それが、二・二六事件後凋落を續け外面的には影も形もない哀れな存在となつてゐるのである。從つて支那事變が勃發するとともに、この連中はなんとかして復活しやうと策し、たとへば唐澤の如きは東亞研究所に立て籠つて、浮かび上ることを策してゐたのである。その結果、やつと唐澤は阿部內閣で法制局長官に返り咲き、吉田は米內內閣で大臣となつた、また重臣層の動きを繞つて、後藤の復活的動きも噂にのぼつてゐるが、も早新官僚には往年の面影はない、勢力的にも、また政策的にも革新の熱意などは冷め失せてゐる、いはば官僚的殘存勢力として、僅かに內閣の隅に餘命を示してゐるにすぎないのだ

もつとも、米內內閣の方からいへば、吉田を通して大分閥の勢力を吸收した積りであらう、すなはち、內相兒玉秀雄を通して長州閥の勢力を抱擁せんとすることに對する張り合ひだ、最近の政界では長州閥と大分閥の合流が無視出來ず、一つの實勢力を作つてゐる、ここに長州閥といへば寺內壽一大將、末次信正大將、木戸幸一侯、兒玉秀雄、松岡洋右、久原房之助などの名があげられ、大分閥の人的構成としては南朝鮮總督、梅津美治郎中將、中島今朝吾中將、樞密院顧問官河合操、後藤文夫、吉田茂、民政黨の一宮房治郎などが列擧される、たしかにいつも兒玉は長州閥の中心人物となつて、寺內內閣或はみづからダークホースとしての兒玉內閣等を狙ひしてゐたし、吉田は昨年の暮れから後藤の指圖に從ひ、南內閣運動で動いてゐた、從つて、米內內閣は吉田と兒玉とによつて、長州、大分兩閥の勢力と繋がりをもつて行かうといふのであるが、狙ひはよいけれど果してうまく行くかどうか、吉田も兒玉も官僚としては定評があり、愼重で緻密で手堅いので、事務大臣としてならば危げはない、若し、米內などが期待するやうに、右翼方面や革新勢力方面の親ソ反英運動など、いろいろ內閣にとつて厄介な政界の動きに、この兩者が因果關係を生かして睨みを效かせ得るならば彼等の地步は一層高まるであらう、ここにポイントを置いて、新內閣と吉田、兒玉の今後の關係が注目されるのである

司法大臣木村尙達の登場は、恰も豫約濟みの如く淡々として決まつた、阿部內閣の組閣の際には、小原內相を法相に据ゑろと云ふ議論があつたが、これに對して元法相鹽野季彦が全力を擧げて反對し

松浦文相

宮城法相に落ちついたのである、鹽野の反對理由は、司法省は特殊的意義をもつところであるので大臣は司法部より出すべきであると云ふ議論であるが、つまり林、近衞、平沼三代の內閣に亘る鹽野法相時代を通じて作られた鹽野一派が外の勢力によつて攪亂されない爲めである、事實、司法省に於ける鹽野の勢力は拔くべからざるものがあり、この鹽野の背後には、平沼騏一郎がバックしてゐるので、司法部に於ける平沼、鹽野勢力は容易に退され得ないであらう、かつて鹽野が林內閣成立の際、名古屋の控訴院檢事長から大審院檢事局次長として中央に返り咲いたばかりで、所謂三段跳びに大臣の榮位に就いた時には、順序を無視するといつて一部に強い非難が起つたものであるが、今では鹽野に楯つくものは一人もゐない程、彼の勢力は不動である。從つて前法相宮城長五郎だつて、木村尙達だつて、同期ではあるが、鹽野勢力の一聯の人物である。だから、この木村の後には鹽野の腹心として鳴る岩村通世の登場となり、ここ當分の間鹽野の大御所時代は搖かないであらう。それは兎も角、木村は能登の產、豪放磊落を以て鳴り、醉へば國事を談ずる野人的風格をもつてゐるのみならず、大審院部長、同檢事局次長、檢事總長と要位を歷任した司法部切つての逸材である。蓋し、法相として適格性に富んでゐると云ふべきだ

文部大臣松浦鎭次郎は、新人といふには餘りに古めかしい、松浦が文部省の專門學務局長となつた

吉田厚相

のは、明治四十五年であると云ふから凄く、今の三十前後の連中が生れて間もない頃、既に彼は文教の府で羽振りを效かせてゐたのである、この松浦の專門學務局長時代は、大正十三年彼が次官になるまで、實に十年餘りも續いたのであるから、その間文部行政に通曉したのは勿論、專門教育に關する限りは隨一の權威者として聲名を高からしめたものである、從つてこの時代から續く後藤內閣の岡田文相の下に於ける次官時代が松浦の得意の絕頂だつた、實にわが文教の史上からは古典的人物であるわけだ、その後京城帝大總長、さらに昭和四年から同十一年七月まで九州帝大總長をやつてゐたのであるから、教育界の現狀に疎いとは言はれないが、進步的感覺に乏しいことだけは間違ひない、それで文教の新機軸を彼に期待することは不可能で、結局老後に一花咲かせた位が落ちであらう

その他の閣僚、外相有田八郎、拓相小磯國昭は、二度又は三度の勤め、人物としても周知の連中である、可もなし、不可もなし、新味もなければ、魅力もない、試驗濟みの並大名にすぎない（終）

獨逸市民の恐怖昂まる

【ロンドン三十一日發特約電報】オランダよりの情報に依ればハンブルグ・ブレーメン島の北海沿岸のドイツ諸港市に於て英國空軍の來襲に對する市民の恐怖が昂まりつつある、即ち今週ドイツ空軍が英國船に猛襲擊を加へたので英空軍は報復的に獨船に猛襲擊を加へるだらうが海上にはドイツ船が見られないため英國空軍の攻擊目標はハンブルグ・ブレーメン島の北海沿岸諸港市となるだらうといふのがこの恐怖の原因である、而してドイツ當局は三十一日之ら諸港市の防備は完全であると發表して市民の恐怖を和らげんと努めてゐる

株式名義書換停止公告
臺灣銀行

第廿九期決算報告
東光株式會社

大阪商船 基隆出帆

東亞海運 基隆出帆

日本郵船 基隆出帆

辰馬汽船 出帆

大連汽船 基隆出帆
山東丸 山西丸 丸一組

第四回決算公告
株式會社 東亞商工公司 臺北市榮町二丁目七番地

第十九期決算公告
臺灣金泉發蓮草株式會社

第四期決算公告
新竹新興株式會社

商業登記公告
法人登記公告
臺北地方法院基隆出張所
新竹地方法院中壢出張所

茶代廢止
御一泊 金參圓より
御團體の節は特に御相談に應じます
山陽ホテル
屏東驛より約一丁 電話長九番

青年團に竹腰の國防服

文書庫
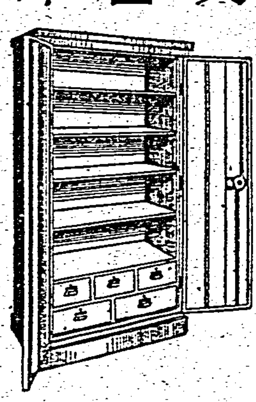
臺北 長谷川商行

ニッサン トラック・バス
現時局下に於て國產自動車工業の使命は愈よ重大性を加へ平戰兩時を通じ、その國內保有並に製造能力確保の絕對必要を認識せられ、深甚なる御支援を賜り厚く御禮申上ます。今後益々御愛顧御指導の程幾重にも願上ます。
臺灣日產自動車株式會社
臺北營業所 臺北市榮町 電話二三一八・七四六七
臺南營業所 臺南市大宮町 電話六六・二四二
高雄出張所 高雄市新濱町 電話一二〇
臺中出張所 臺中市寶町
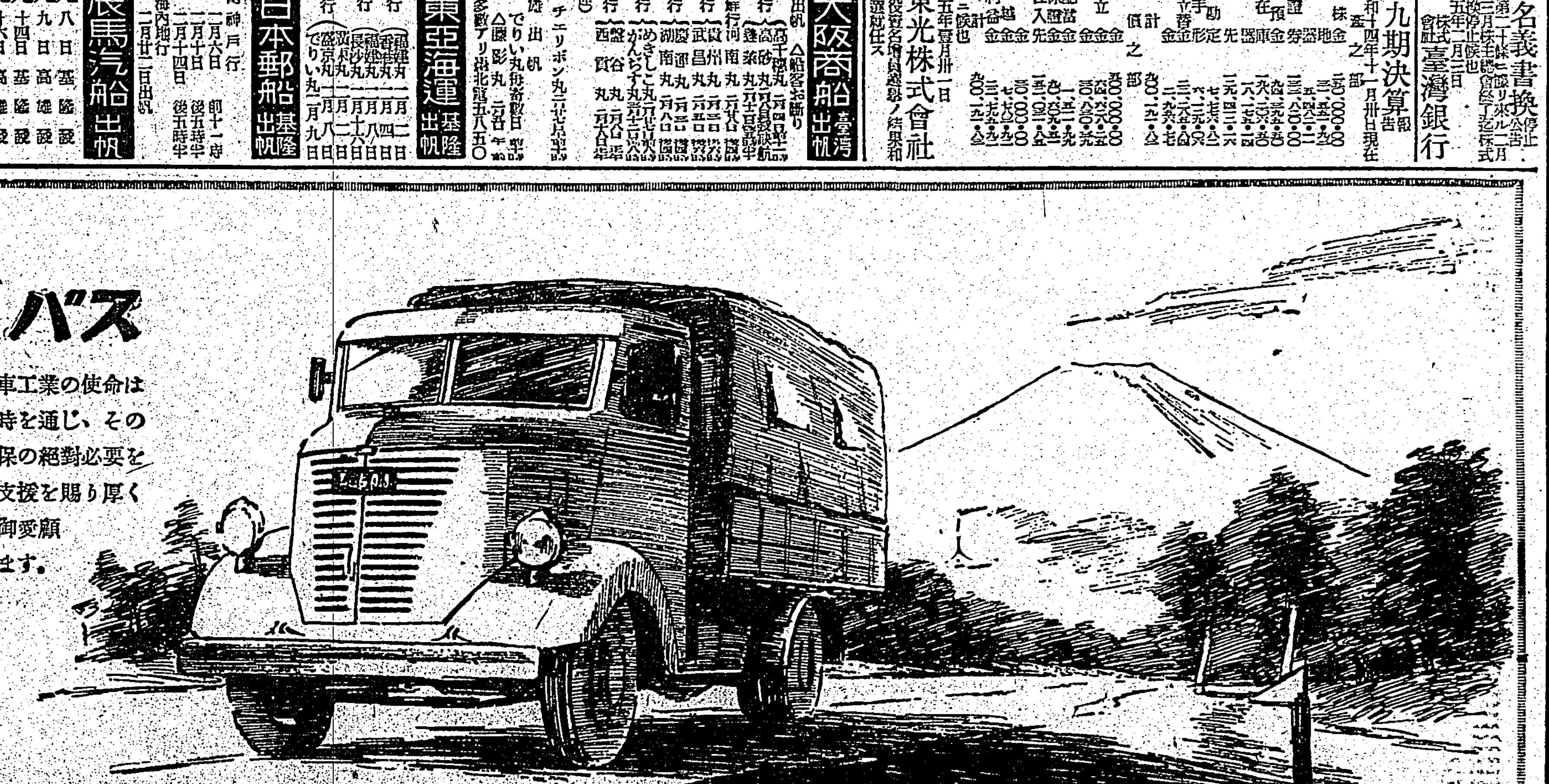
東京 日產自動車販賣株式會社 丸ノ內

臺灣昨年中の金融經濟界
最近までの推移に見る（四）

主要物産界

昨年中の本島物産界は概ね好調に推移し、砂糖の大増收を始め其他農作物は殆んど豐收相場高に恵まれ、本島財界を潤ほすと共に未曾有の貿易出超を齎した、主なるものの状況を擧げれば

一、砂糖　本期産糖は二千二百九十万擔に達し前期比較六百八十万擔を激増し相場亦强調を維持した爲め輸移出高は年初來十一月累計で前年同期比較七千二百万円を増加した

産糖高（單位千擔）

昭和十三—十四年期	二八九九
昭和十二—十三年期	一六一〇

因みに十四—十五年期産糖豫想は十一月十二日附糖業聯合會發表によれば天候關係に幾分後退、二千二百五十四万擔として發表されたるも其後の各社の製糖状況より更に百万擔減産程度と見られる

一月以降十一月末迄の輸移出額

	昭和十四年	昭和十三年	昭和十二年
輸移出數量	千擔	千擔	千擔
金額	千円	千円	千円

一、米　昨年一期米は天候不良に前期比較八十五万石の減收であつたが、二期米は五十万石増産方針の下に豐作を豫想せられて居る、向一、二期米を通じ前年比較米價の昂騰は一期米不作をカバーする上に、二期米増收に更に農村を潤ほす事となら

米價（臺北正米市場調）（單位千石）

	昭和十四年	昭和十三年	昭和十二年
一期米	四、〇二二	四、六八五	四、六二一
二期米	五、〇八八（豫想）	四、九三二	四、八二一
合計	九、一〇（豫想）	九、六一七	九、四四二

米價（百斤當り）單位円

	昭和十四年中	昭和十三年中	騰貴率
一期米（六月平均）	一三、二五	一二、〇四	一〇%
二期米（十一月平均）	二三、六二	一二、五七	一六%

（註）米價昂騰は昭和十四年一期米より買上價格が制定されたが、之より先五月發表された買上價格は其後の本邦米穀需給の變化に鑑み十月十一月に於て二回に亘り引上げられ、結局買上價格の三ヶ月平均は上記の通りとなる

一、茶　昨年中の産茶状況は前年比較一割方増收の程度であつたが支那茶杜絶に代る蘭印英國向包種茶及蘭米向紅茶の注文が殺到せるのと、歐洲戰後第三國向紅茶、烏龍茶の進出著しいものがあつたので茶況殊の外活氣を呈し、相場は前年比較强調を示し、茶生産者を有卦に入らせた

茶生産状況（單位千斤）

	昭和十四年十一月迄	昭和十三年十一月迄
包種茶	六、九〇二	五、四〇四
烏龍茶	三、二八六	三、六八六
紅茶	七、〇九九	七、三三三
合計	一八、二八七	一六、四二三

相製上茶相場（百斤當り）（臺北茶商公會調査に依る）（單位円）

	包種茶	烏龍茶	紅茶
六月 昭和十四年			
六月 昭和十三年			
十月 昭和十四年			
十月 昭和十三年			

輸出茶状況（十一月末迄累計）（單位千円）

	昭和十四年	昭和十三年	増加率
包種茶	七、〇九五	三、一〇一	一二九%
烏龍茶	三、五一〇	二、八〇五	二五%
紅茶	四、八〇〇	三、六八一	三〇%

一、バナナ　バナナは昨年中軍需インフレに依る消費増加、大陸向輸出增加に、移出價格好調を保つた

	昭和十四年中（一月—十一月迄）	昭和十三年中（一月—十一月迄）
移出數量	二、九五五千籠	三、二八五千籠
金額	二〇、七五九千円	一三、九〇〇千円

一、石炭　時局資材の生産力擴充に伴ひ、本島石炭は増産の一途を辿り今期〇〇〇〇〇噸生産を目標とせられて居るが、炭價高と相俟つて、炭界の活況は著しきものがある

	昭和十四年中（一月—十一月迄）	昭和十三年中（一月—十一月迄）
輸移出數量	一、〇七二千噸	八九一千噸
金額	一一、八五九千円	八、〇〇〇千円

一、酒精　前述石炭同様生産擴充の線に沿つて、増産著しく、移出貿易に於ては砂糖に次ぐ第二位の移出増加をなした

	昭和十四年中（一月—十一月迄）	昭和十三年中（一月—十一月迄）
移出數量	二三、〇五七千石	二三、〇五七千石
移出額	一五、五〇六千円	一三、六三六千円

米穀配給規則强化さる
米籾賣惜み退藏には斷乎"出荷命令"
地方長官にも命令權を付與

府米穀局では現下の如き米及び籾の賣惜みによる米穀の配給不圓滑を是正し苟くも賣惜みをなす者には斷乎たる取締りを以て臨み配給圓滑を圖ることとなり、三日附府令第十三號を以て去る十四年十月七日公布の府令第百十號米穀配給統制規則の第一條を全面的に强化し

第一條　若くは廳長　特に必要ありと認むるときは米穀の所有者又は米穀の買入若は賣渡又は其の代理若は媒介を爲す者に對し左の事項に關し米穀の配給統制上必要なる命令を爲すことを得

一、米穀の買占又は賣惜の防止
二、米穀の地方的偏在の防止
三、災害事變の場合に於ける緊急措置
四、其の他米穀の配給統制上必要なる事項

と改正（第一條の本年部分が今回追加插入された部分）公布し即日施行されたこの結果公定米價其引上を豫想して米及び籾の賣惜みをなしてゐる農民、地主、米穀業者等に對しては州知事又は廳長に於て斷然たる出荷命令等を下し得る途が開かれた、從つて州知事又は廳長に於て必要と認めた時に改正府令に規定せる權能を郡守又は警察署長等に法規委任し得る様になつたもので、不心得者に對する取締りは一段と强化された譯である、府令改正に當り山本米穀局長は談話の形式を以て改正の趣旨につき左の如く聲明した、既に公布施行の米穀配給統制規則を今般改正し二月三日附府令第十三號を以て公布、即日施行されることとなつた、改正の要點は現下の米穀事情に鑑み島内に於ける米穀の出廻り促進上當官の處置を講ぜしめんがため州知事又は廳長に對しても米穀配給統制上必要な處分命令を下し得る途を開いたことである

從つて州知事又は廳長にて必要と認めた時は官制の規定によりこの改正府令に規定する權能を郡守又は警察署長等に法規委任し得る様になつた、更に今回規定の對照は米穀（籾を含む）の所有者に廣く命令を發動し得ることとなつた、元より現下の米穀事情を打開するには國家の寶刀たるべき本令の發動を見なければならぬ様な事になつては實に遺憾であるから關係者は十分刻下の米穀事情を認識せられ苟くも非國民的行動を取る事なく進んで國策に順應し島内の米穀配給の圓滑に寄與せられんことを切望する次第です

苟くも賣惜みをなし又は退藏する場合苟くも本令に違背する行爲をなすときは之に對し出荷命令等必要なる命令を發動し得ることとなつた、元より現下の米穀事情を打開するには……めてゐるので刻下の時局並に米穀事情を認識せず先高を見越して賣惜みをなし又は退藏する者があると思ふ

故銅鐵屑會社の社長以下幹部更迭

臺灣故銅鐵屑統制株式會社臨時株主總會は一日午後一時五十分より臺北市鐵道ホテルに於て開催、臨督府側より府商工課黒澤事務官、松尾技師、宮武、永井兩屬、台北州より赤峰經濟係長等臨席、出席株主八十四名、この株數八千六百三十五株、久保社長より挨拶あつて議事に入り

一、定款変更に關する件
につき議長より「本定款の改正は改正新商法に準據して行ふもので あるが尚ほこの機會に株主以外のいはゆる特定株主中からも重役を選任し得る様改正するものであること」と説明あつて原案通り可決、

二、久保（社長）山本（專務）西田、飯金隆（常務）の四取締役任期満了に伴ひ退任し、後任は異議なく選任を承認

三、取締役補缺選擧に關する件
は議長指名に一任、黒澤事務官より竹内茂雄、水野秀治（將來特定株主たるべき者）飯金隆の三氏を指名し別室に於て重役會を開催、互選の結果社長に竹内氏、專務に水野氏を推すことに決定、取締役一名は缺員の儘とし常務もおかぬことになり之に伴ひ後日更に附議することになり之にて閉會を宣し散會した、尚ほ新社長竹内氏は台北州目事務官の勸示あつて三時半散會した

局バス一月業績

局營バスの一月分運輸成績は全線で乘車人員七十三万三千八百五十一人、旅客收入十二万五千五百八十八円で之を前年同月分に比較すると乘車人員八分七厘、旅客收入に於て八分の増收を示してゐる、實績左の通り

△乘車人員

線別	本月分	前年同月比較増加歩合
北部線	一五二、一七四	〇・〇六
中部線	三八六、五六	〇・〇六
南部線	一四〇、八三	〇・一三
合計	七三三、八五一	〇・〇七

△旅客收入

線別	本月分	前年同月比較増加歩合
北部線	四三、一五〇	〇・〇四
中部線	五三、三七四	〇・〇八
南部線	二七、一七四	〇・一三
合計	一二五、五八八	〇・〇八

鳳梨罐詰輸出は條約失效後も不變
壜詰、生移出は不成績

一月二十日内地より歸台した臺灣合同鳳梨專務小濱淨鑛氏は日米通商條約失效後の鳳梨罐詰輸出と容器の問題につき次の如く語つた

日米通商條約は一月二十六日を以て失效となり期待された暫定協定も未だ出來てゐないが、差當り鳳梨罐詰の對米輸出には何等支障はない、尤も我が社は昨年八月談遜商條約の廢棄通告のあつた直後に急いで貿易の大量商談を成立して品數の輸出を敢行し終つたのであるが、偶々第二次歐洲大戰勃發し歐米の食料品價格が一般に騰貴したのは輸出の爲めには好都合であつたが併し一面運賃や保險料も恐ろしく高騰したので差引大した利得は得られなかつたのである、本年の鳳梨輸出は歐洲大戰が愈長期化するかそれとも何かの機會に和平が訪れるかによつて情勢がきまるであらうが、いまのところ米國では我が輸出品に對し格別差別待遇をせず關税率も條約失效前と同様に扱つてゐるので鳳梨の輸出も従來通り行はれてゐる、恐らく米國政府は支那の情勢を見てゐるのではないかと思はれる、それから容器の問題であるが、國の割當は大體昨年五十万箱分といふことになつてゐるがアレはまだ決定的ではなく取敢ず一月から三月までの所要分だけ配給が決定した、國の割當に對應する爲め一部國策に對して出すことも已むを得ないとして試驗的に壜詰

に切替へてみたが各方面に大なる障碍を伴ふので、鳳梨罐詰と同時に考ふべき鳳梨の生移出はまだ不成績である

臺北組合銀行週報
（一月二十日現在）（單位千円）

項目	當座預金	特別當座預金	通知預金	定期預金	諸預金	預金合計	貸出金總額
組合銀行合計	16,084	45,500	8,216	33,923	6,526	110,249	73,404
前週1月13日	18,010	45,578	10,179	33,638	6,547	113,953	84,780
前年1月21日	13,008	35,466	11,286	24,881	7,021	92,662	88,755

項目	割引手形	手形貸付	證書貸付	當座貸越	荷爲替手形	預金利付手形	當座借越	貸出合計
組合銀行合計	37,532	16,743	44,122	863	2,605		450	102,313
前週1月13日	37,056	16,689	44,130	1,048	3,143		454	102,520
前年1月21日	33,044	16,842	45,031	3,896	1,727		403	101,602

臺北商議工業部會

臺北商工會議所では一日午後二時から第一回工業部會を開催、木村三野幹部會員、重田部長、黒田副部長、近本、高橋、平井、顔の八氏出席の下に重田部長座長となり懇談會に依り一應重大になつて來たに付會議所工業部が中心として急務となつた件につきその方策について懇談し度いと諮りたる結果、黒田副部長は

一、工場資材を統制的に適ひる事

二、現在所要資材の充足を促す事関する件

一、本島の鉄不足の原因は原料の配給を確保し、次で顔氏は本島に於ける資材需給状況の配分を円滑にして貰ひたし

と發議し、高橋氏は資材統制の強化を主張し、工場資材配給統制の件を發案したる後井氏は資材の配給を受け事業場地帶を設定することは困難ではなるが當面の研究すべき問題であるとの意見開陳の末、重田部長の提案により大、中、小の市内全工場を統轄工場の要望を現在に於ける資材の配給力に工場の現況に

付議案を調査研究すべく工業部會の意見を徴する為め懇談會を開催することとし決議して散會した

中野日曹社長
南日本化學披露挨拶の爲め來臺

日本曹達社長中野友禮氏は昨年十日本曹達社長と共に來臺、本島側の南日本化學工業會社創立、自らその社長となり愈々工場建設に着手したので、披露挨拶の爲め本月十二日門司より富士丸にて來臺十五日來台することになつた、一行は

日曹社長中野友禮、同取締役白石友修（社長の令兄で高雄南日本化學會社專務）同取締役森田三郎氏、日曹常務兼日本化學社長、中上京中の南日本化學會社石原技師長同行台湾百日は台北鐵道ホテルで南日本化學工業會社發表會を催し同夜夜行で南下十六日午後一時高雄着十七日高雄に於て本島官民、十九日台北着、十九日台北発

株界　財界

【東京二日發同盟】　新甲本社特電】東京株式市場は高寄り定期後場は遂に物別れとなり、更に又第七十五議會は事變處理問題、外交問題、臨時財政經濟問題、電力米穀問題等を繞つて相當紛糾した場面が豫想されるので、これらの情勢睨みに波瀾後の一休養と云つた恰で短期の方は新東の始め一般に振はなかつたが長期や實物市場では鐘紡が一際に高值し早くも立直りを思はせるものがあつた▲買方の總退却によつて新東等は取組關係、仕手關係が著しく改善されて居り、從つて賣ろ筋は賣方側が優勢を盛つて買込んだ形跡すらある、然しこの數日間の激戰で可成り疲れて居る様であるから暫くは議會の動行を眺めである▲鐘紡中最も成勢の良かつたものに漢陽株がある、この一角は今まで增產を要請してゐるべき情勢にあつてその成行が注目されて居たのであるが、政府に於ても該業振興の機械配給に勿論增產獎勵金や既設補助金を明言する。

内地事業會社業績
利益率は引續き上昇

【東京發特電】興業銀行調査十四年下期主要事業會社業績は内外非常時局の様相を端的に反映し、時局關係事業においては生産力擴充依然として最盛を極め、平和産業部門においても諸般の經濟統制がやらやく軌道に乗り、これが適正化に伴ひその打撃は次第に輕減せられたため綜合的に見た業績は前期に引續き向上を辿つてゐる、昨年下期における特徴は

一、時局關係部門における株式拂込徴收に伴ふ資本膨脹にも拘らず、積立金の增加がこれを凌駕してゐること

二、各種事業會社とも社内留保を一層厚くして反動期に備へてゐること

が擧げられてゐる、しかして採録會社九百二十五社中、利益をあげたもの九百二社、その利益金總額六億四千四百萬餘万円、缺損會社二十三社、損失金計八十一萬餘円で、差引六億四千三百餘万円の利益となつてゐる、過去三期分の收益状況を比較すれば（金額單位百万円）

	拂込資金	純益金	利益率
十三年下期	八、一四	一、〇二五	一三・〇%
十四年上期	八、四一七	五六一	一三・七%
十四年下期	八、六五	六四三	一四・四%

十四年上期と時局關係部門の引續く生産力擴充の進展に伴ひ、拂込資本金は四億三千七百六十万円を增加（增加率五・一六%）前期の增加額二億五千三百三万餘円（同四・三四%）を凌駕して增加率において前期に比し〇・八二%の上昇を見せたにも拘らず、今期における純益金の增加率は前期の六・三%（三千四百万餘円）より一〇・六%（六千百餘万円）と約二割の著增を見せた結果、拂込資本に對する利益率は一四・四%と、前期の一三・七%に比し〇・七%（六千二百万円）の上昇を示した、つぎに利益處分による社内留保ならびに利益配當につき過去三期を比較すれば左のごとくである（單位百万円）

	社内保留	配當金	留保率	配當率
十三年下期	一八〇	三三四	八・三%	
十四年上期	二〇一	三五三	八・〇	
十四年下期	二三七	三七三	八・四	

すなはち配當金は前記のごとき純益金の增加にもかかはらず、三億七千五百餘万円と前期比二千四百餘万円の增加したに止まり、配當率も八・四二%と前期比〇・一五%の微增に過ぎず、社内留保金の

比島木材入荷
久振りに五千噸を

比島産のラワン材は曾て時局輸送難にその姉妹會社南邦産業の手で輸入されたことあるも事變後資材管理の拘束を受け一昨年來輸入杜絶してゐたが、去一月中旬三井物産船舶部東丸で比島のセブから一万五千石（五千噸）の木材が三井の手で高雄に輸入され目下通關手續中であるが、當局の許可を受け天前木材株式會社が之を引取り鐵材セメントの代用材として各方面に配給されることになつた、此の輸入材はラワン、アピトン、ターキールの三種類を含み鐵材代用の長物もあれば造船材、車輌、枕木材等に供せられるもので、鐵材、セメントの供給不円滑の際之が代用となれば鐵材輸入の抑制に役立つのみでなく、之を加工の上南支方面に輸出すれば加工賃だけでも本島の利得となるので當局も之が輸入を許可するに至つたものである

農林水産物生産
遂に五十億圓を突破
農産物より林、水産物の方が豪勢

農林省調査によれば、農林水産物生産價額は、最近數年間に飛躍的な增加を示しつゝある、いまこの累年動向を見ると、農業恐慌當時の昭和六年は、僅かに二十三億七千万円に過ぎなかつたが、事變前の十一年には四十一億一千万円となり、事變後の物價騰貴によつて十二年には五十億を突破するに至つた

而して右の動向を各種部門に觀ると左表の如く農産物よりも林産物、水産物に於てその増加が著しい

（單位百万円）

年次	農産物	林産物	水産物
昭和十一年	四、六二七	三、〇四	二〇一
十二年	五、〇〇五	四〇三	二五一
十三年	五、二二六	四三一	三〇一

右の内、十三年生産額の内訳を見ると農産物は米が五三%まで米で占め、次で麥が一〇%、繭の九%、蔬菜花卉の七%食用農産物の六%の順位を示してゐる、又林産物生産價額では用材が五三%を占め、次で木炭が二二%に當つてゐる、水産物生産價額では、沿岸漁獲物が六二%を占め、内地沖合遠洋漁獲物が二八%でこれに次いでゐる

而して對前年比に於て增加の著しいものは農産物に在つては、果實の二五%增加（二千三百万円）、牛乳の一九%增加、工藝農産物の一七%增、肉類の一五%增、繭類の一三%增が著しく、繭は一八%薪炭は一五%の夫々減少を示してゐる、林産物では用材の四八%（九千万円）增加を筆頭に、木炭の二三%（三千万円）竹材の一八%薪材の一四%と何れも顯著な增加を示した、水産物でも、内地沖合遠洋漁獲物の二三%（二千万円）增加を初め沿岸漁獲物の一三%增加と、トロール漁獲物を除けば全部增加してゐる、以上の如く事變後の物價高は農林水産物生産價額の增加を誘導したが、この傾向は十四年度に入つて更に拍車を加へられたであらうことは既報の如くである

ゴム、皮革、砂糖、燐寸の指定價格けふ告示さる

府商工課では昨年十月臺灣物價委員會が答申せる臺灣最高販賣價格一千一百廿四品に對し價格等の統制令に基く指定價格決定を急いでゐたが、その内全島一率の價格を以て販賣し得るものたるゴム製品、皮革、砂糖、マッチの四種目百餘品に對し最高販賣價格指定の告示を二日府報號外を以て告示し即日實施した、右指定價格は三日附各新聞紙上で廣告し一般周知されたい

紐育爲替市場
磅、法ともに軟調

【ニューヨーク一日發同盟】最近保合を維持してゐた磅貨は一日のニューヨーク外國爲替市場に於て軟反落に轉じ最終相場は三弗九十七仙八分の一と前日に比し二仙八分の三安に大引け、法貨も磅安に追隨して一仙二十五と前日に比し一ポイント四分一方引緩んだ一方其他の外國爲替は大した變動もしなかつたが、唯上海向け爲替は賣輸就なく総て支那筋のかなりの輸入需要があつて前日に比し二千仙方急落した

一月中公社債
四億八千四百萬圓を發行

【東京二日發同盟】興銀調査に依る一月中の公社債發行總額は四億八千四百万円で主なる銘柄として本發電債券三千万円、勸業債券一千万円、日本發送電社債券二千万円等である

昨年下期の本島炭界
並に臺灣炭業の業況

過日臺灣炭業會社の第三十八回總會で報告された昨年下半期の本島炭界と同社の業況は次の通りである

日支事變の進展に伴ひ戰時體制益々强化せられ軍需工業の擴充發展は各種産業の殷賑と共に本邦炭未曾有の需要を喚起し石炭業界は愈々重要性を加ふるに至つたが、折柄國内物價騰貴として總動員法の緊急發動を見ることとなり途に九月十八日價格等統制令發布せられ同日現在を以て一般物價同様石炭販賣價格も停止せらることとなり我が本島炭界も生産の擴充需給の調整、適正價格の必要を要望せられるに至つた、我が社は之が内外緊急事態に則應しつゝ製鐵會社其他の取引先に對し、低廉價格を以て相當量の契約をなす等大いに國策に順應し大體昨年同様の價格に據つたる石炭販賣價格の昂騰に對し一の配給を順應し大體の

内外商況（二日）

大米雜觀

【大阪二日發同盟】新配給問題につき西下中の倉庫三課長も監督部と正米部との紛糾未解決ながら一先づ今夜歸京、正米部の木村氏は商工省對策協議のため昨夜東上した

押目買と戻り待賣
兜町前場況

【東京二日發同盟】臨時國庫委員會も物別れとなり、一方議會の成行眺め等から新規商内乏しく押目買と戻り待の手語に部分的に小高下を示し、新東も下止りの風情ながら積極的の買材料なきため小幅往來を續くへせるのみであつた

東京短期後場

	寄	引	高	安
東新	一三九八	一三九四五	一三九八	一三九四
大新	一七三〇	一七三〇	一七三二	一七二三
鐘紡	二六九	二六九	二七〇	二六八
東紡	二六九	二六九	二七〇	二六八
帝人新	一二〇九	一二〇九	一二一	一二〇
東レ新	九三三	九三三	九三三	九三三
日魯	八三〇	八三二	八三三	八三〇
日石	九二九	九二九	九三〇	九二九
郵船	八三二	八三二	八三三	八三〇
郵新	七九二	七九九	八〇〇	七九二
重工	七九二	七九二	七九二	七九二
日立	九二〇	九二〇	九二〇	九二〇
日産	七八九	七八九	七八九	七八九
満鐵	八九五	八九五	八九五	八九五
鐘實	八四七	八四七	八四七	八四七
東海新	七三五	七三五	七三五	七三五
北炭	八四二	八四〇	八四二	八四〇
日糖	八二〇	八二〇	八二〇	八二〇

大阪短期後場

	寄	引	高	安
東新	一三九八	一三九八	一三九八	一三九八
大新	一七二三	一七二三	一七二三	一七二三
鐘紡	一九八九	一九八九	一九八九	一九八九
東紡	一九八九	一九八九	一九八九	一九八九

東京長期後場

	寄	引
鐘紡	一三八・六	一〇八・三
東紡	一七・九	
大新		

大阪長期後場

	寄	引
大株	七三・九	七九・五
大新	一四一・五	一四〇・〇
東新	一七二・二	

東西南北

山下汽船が大阪商船との契約を解消して十六年振りに再び本島へ進出することになつたかと思ふと、日本郵船の基隆支店長松本琥吉氏を中心に台湾を土台とする資本金五百万円の台湾汽船會社創立の計画が發表され、續いて資本金四十五万円の台湾海運（本社は高雄）が五百万円に增資の計画を傳へる、本島海運界にとつて海に賑かな事である▲山下汽船の台湾代理店は辻本正春氏を社長とする台灣産業が引受け辻本氏が山下の台湾代表者となる模様である、尚山下亀三郎氏は右挨拶の爲め本月中頃來台、廿二日基隆發台丸で上海に赴く豫定▲台湾を土台とする獨立汽船會社が一つや二つあつたところで一同差支へはなく殊に郵立趣意書を讀んでみても先進汽船會社と摩擦を避け寧ろ大汽船の扱へないやうな貨物を拾つたり、大きな港と小さな港との連絡にもなり、大汽船の補助役と云つたやうな別な使命を果さうといふのだから妙味もあり有望性もあらうといふものだ▲ただ問題は創立の時期が果して好適か否かである、今は事變中であり將た第二次歐洲大戰中である、傭船料も高ければ船價も高い、今新に汽船を建造すれば事變前の三倍近い建造費を要する、それで船價も運賃も下らなければ宜しい、歐洲大戰が若しも案外早く終熄となつたら船價は反動安となり高價の船を持つものは、曾て大正七年の休戰後に船成金達の台湾、臨水、商岡等の各製糖會社が經驗したやうな羽目に陷らなければならぬ▲大正製糖會社は船價の値下りを本業の砂糖の利益で埋合したから致命的な打撃は受けなかつた、又動、商、辰馬、山下等の既設會社は元々安い船を常山持つてゐるし、絶えず利益金で所有船の減價償却をやつてゐるからタトへ歐洲に平和が訪れても大して打撃を受けないであらうが、新設會社はさうは行かない▲松本氏も前途十九年と云ふから無論そんな事は百も承知であらうが、其他なからうが、頃日來の株式暴落に際し郵、商船株が特に下つた原因につき、宜しく歐洲の情勢と睨み合せ、一考を要するものがありはせぬか▲台湾汽船は宜しく前途を悲観とし當分傭船でやつて行くのが安全のやうに思はれる、以上は筆者の老婆心に過ぎない、台湾汽船の創立には勿論反對するものでない事を明言する。

增額し、十億円の追加豫算を計上販賣損失に對しても補償するとその履歴を明らかにしたため、國家管理論までであつて賣込んだ揚句だけにすつかり氣を良くして終つたものである▲山大の山田君「議會は愈上質問戰が展開されてその前途諸し難いものがあり、又滿鐵等困境陷定委員會の決裂等もヒツ国交の前途に暗影を投ずるものとして警戒を要するが、玉整理が何れの株も可成り徹底した様であるから月末に因はれ賣込む事は禁物だ永い眼で見る場合寧ろ押目を拾ふべきであらう、これは相場道の常道でもある▲電力問題等も政府の腹が決つて恐に角一應目鼻が附いた様であるから人氣に雷同して不用意に賣込む事は出來ないと警戒して居た。

一、九・一八價格統制に依り販賣價格と共に山元仕入價格も停止せられたるが取引販賣價格は前年秋以來の目成値段を採用し來つた爲め採掘上相當の影響を受けたること

の役も本年とする所で、ある期末に至り臺灣炭價引協定價格認可せられ取引値段の安定を得るに至つたが近く山元仕入協定價格も認可を見る機運にあり配給統制の强化と共に臺灣炭の將來は益々多端なる時代に入るものといふべく從業員の見地よりしても吾々炭業者の資務重且つ大なるを痛感するものである

炭の貯動並に買收拓植係各炭礦との密接な連絡を保持し各取引先へ大過なく送炭出來たことは當社

たん　せきに
中毒性なき鎭咳劑
ベルマン
ぜんそく・感冒　肺炎・肺病・百日咳
心臓を保護して　セキの發作を　早く治す安全藥
價　五十錢より一圓迄（各地藥店にあり）
丹平商會　大阪・東京

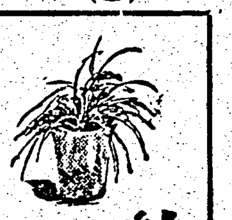

激流 (93)

久生十蘭作 伊勢良夫畫

即興曲(十一)

陽子は、冬彦の顔色に頓着せずに、

「書いてあつた通り暗記して見ませうか。その方があなたに對する叔母の氣持がはつきりわかつていいと思ふわ」

冬彦は、愛すれたやうな眼で、こたへた。

「聞かせてくれたまへ」

これで、日記を盗み讀みした陽子と共犯のかたちになつたことをはつきり心に感じた。

陽子は、グイと顔をうしろへ反らして、

「……遠い雲の間で、稲妻がしてゐた。はつきりおぼえてゐないけど『ウエルテルの悲しみ』のなかに、たしかこんな情景があつた。それともツルゲネーフの『初戀』だつたかしら。どつちだつたかたしかめたくなつて冬彦の方を振向くと、冬彦の眼とぶつかつた。冬彦は、今迄あたしの横顔を眺めてゐたわけだつた。この場合、あたしよりたしかに稲妻の方が美しいのに、さういふものを見逃して氣がつかないでゐる冬彦の情熱といふものはどんなものかよくわかるやうな氣がしてあまり愉快ではなかつた……。どう、思ひ當ることがあつて？」

冬彦が、それを忘れるわけはない。

あの秋の露臺で夫人に、『ウエルテルさんあたしの大切なひと……』と囁かれたやうに思ひ、自分のひそかな獻身と愛情の詩心が、たうとう夫人に認められたと己惚れた、あの夜の日記だつた。……何しろ、たいへんな目覺しさだつた。

「ありがたかつた。……思ひ當ることがあります」

たしかに、感謝していいわけだつた。

この短い日記文の中にはつきりと自分の全貌が把握されてゐた。節度のない愛情に我を忘れてゐる笑止の自分の姿があつた。

夫人に指摘されたのは、この朝久米に指摘されたものと同じものだつた。

久米の場合には、反撥する卑怯な勇氣を持つてゐたが、今度はひと言もなかつた。

今迄陽子の眼の中でキラキラ光つてゐたものがなくなつて、ぼんやりした顔つきになつた。声まで沈んで、

「……ひどく悄げてしまつたな。……あんた、そんなにも夫人を好きだつたのね。もう恐怖をきめてしまつたけど、あんたのそんなやうすを見ると、やはり憎らしい氣がするわ」

もうこの位にして置いてもらひたかつた。

「よく、わかつたら……」

「あたし、あんたを困らせて面白がるつもりはないのよ。惡意を持つてゐないことだけは信じてもいいわ。……もちろん、叔母の日記をあんたにご披露するためにやつて來たわけぢやないことぐらゐ、あんただつておわかりになるでせう。これは、ほんの前置にすぎないの」

眠つてしまつたのかと思はれるやうな長い沈默だつた。それから

「……冬彦さん、實はね、あたし今日、あんたにお別れに來たの。……最から樺に、こんなことを言つたつて、何のことだかおわかりにならないでせう。……さうよ、おわかりなるはずはないんだわ。あんたはいつも叔母の横顔ばかり眺めてゐて、さういふあんたの眼には、あたしなんか依怙地な、ひねつこびた小娘としか映らなかつたことでせうから。……もちろんそれがどうだといふわけぢやないわ。あんたにはあんたの生活があるし、見方の自由といふものだつてあつていいわけなんだから、僭みがましいことは言はないつもりです。……冬彦さん、あたしね、長い間あんたが好きだつたのよ。……どうしてそんな悲しいやうな顔をなさるのでせう。あたしがあんたを愛してはいけないのかしら……そのために、いちどだつてあんたにご迷惑をかけたことはないんだから、こんなことを言つたからつて、せめて、そんな顔だけはしないでちやうだい」

歐洲各國の飛行機製作能率 (二)

東京帝國大學助教授航空研究所所員 山本峰雄

凡そ大量生産の基礎が各部品に互換性を賦與して多大の生産品の何れをも使用して完全に製品に組立て得る點に在る事は今更言ふ迄もない事である。

故に大量生産に於ける治具工作は全て機械化し一つの型から打出し、プレス等を行はなければならない。又總ての鋲、尾翼等は全て一定の寸法を有する強固な枠組の中に於て組立て、翼と胴體或は外翼と中央翼、胴體と尾翼の取付部が何れを取つても、必要なる精度を以て嵌合しなければならない。此の組立用の枠を治具と稱するものである。治具の設計は大量生産の能率に影響する事多大であるから各會社共特別に治具設計係を置いて作業が容易で、組立に時間を要せず、製品の取外しが容易であり新型機への轉換が可能な治具の設計に腐心して居るのであるが、此の點に於ても筆者の見た範圍では獨逸の飛行機工場で使用して居るものは米國等で使用されて居るものに比し數段に進歩せるものであつた。

特にドルニエー Do17型爆撃機やヘンシエル123型偵察機の大量生産に從事して居るヘンシエル會社の治具の如きは米國其他で使用して居る治具がコンクリートの床に多數の脚を埋込んで或一種の飛行機のみに使用出來る構造であるに反し、單に四個乃至六個の脚で床上に設置する様に工夫され、之を構成する部材は標準化せる金屬管と輕金屬鑄物とを組合せたもので埋込式の治具が組立に早くも一週間を要するに對し僅か數時間で組立て得るものである。獨逸に於ても埋込式の治具は他の會社で相當使用されて居るが埋込点の數を少くし部材の配置の研究を行つて上述の要件を滿足する様工夫されて居る。

又工場内に於ける工程の配置の整然として所謂流れ作業が完全に遂行されて居るのは獨逸を以て最とする。獨逸機組立工場は勿論、胴體組立工場、主翼組立工場及び發動機組立工場、發動機修理工場等全てレールの上を走る台車の上に製作部品或は修理部品が乗り一工程時間を終る毎にサイレンと共に全部が次の工程に移動し、最終の行程に在つたものは工場の端に引込まれて居る貨車に乗せて鐵道で總組立工場に運搬され、總組立工場に在つては直ちに發動機を装着して試験飛行を行ふのである。而して獨逸の工場の清潔な事は驚くべきものがある。

部品製作の為の所要材料は全く工程の初めに所要寸法に切斷されるから鉄屑等が工場の中に散亂する事なく總て仕上部品は他の工場に於て加工をされるか、又は獨立した特殊工場に於て製作されるかである。又最近出來た工場は近代式の設計で窓が廣くて工場内が明るく、米國其他の諸國の工場と比較すると工場の觀念を全然改めざるを得なくなる程明るい工場であつて斯くの如き工場の作業能率の向上する事は明かである。

× ×

以上種々なる觀点から獨逸の飛行機工場を中心として作業能率を論じたが、更に獨逸機械工業は優れた工作機械、切削機械等に於ては優れた工作機械を有するのみならず、鍛造物、鑄物等を盛んに使用して工程を減少し國産材料の全面的使用に努力し更にプレス作業部品の廣範囲的使用の方策を樹立する等一々細部に亙つて論ずれば他の諸國に比し遙かに優秀なる製作能率を有する事は自ら明かであるが、限りある紙面であるから之等を詳論する事は割愛する事とする

酒精の作用で軟鐵を硬鋼に

ピッツバーグにあるウエスチングハウス研究所の冶金學者ジョン・ガイヤー氏は酒精の作用により軟鐵が硬度が高い鋼に変化する過程をみごとに證明し、驚異の眼で迎へられてゐる

その方法 は鉄の小線を自然し、その像をスクリーンに投影して、酒精が氣化状態で存在する時これが急激に硬鋼に変化する有様を見せるものである

この鉄線には電流が通してありこれによつて結晶の変態点たる温度、即ち九一〇度(華氏一六七〇度)附近まで加熱し、更にそれ以上に高くする。この鉄線の加熱は水素ガス中で行はれるが、温度の上昇に伴つて、投影されてゐる像は膨脹し、また曲がるのが見える、ちやうど

變態點に 達した時(即ち攝氏九一〇度において)酒精蒸氣を混入した水素ガスを數分間送つて鐵線上を通過させると、酒精中に存在する炭素が遊離して、鉄線と化學的に結合するのである

若し酒精蒸氣を加へなければ、冷却と同時に鉄線は普通に戻り、ピンとした線状に戻るが、酒精の炭素原子が侵入して硬化させた後ではさうはならず、依然曲つたまままで永久にその形態を保つ、この

證明装置 の改良は今後金屬の硬化研究に多大の便宜を與へるものとして注目せられ、獨りウエスチングハウス關係會社のみならず、一般特殊鋼業者の歡迎するところとなつてゐる

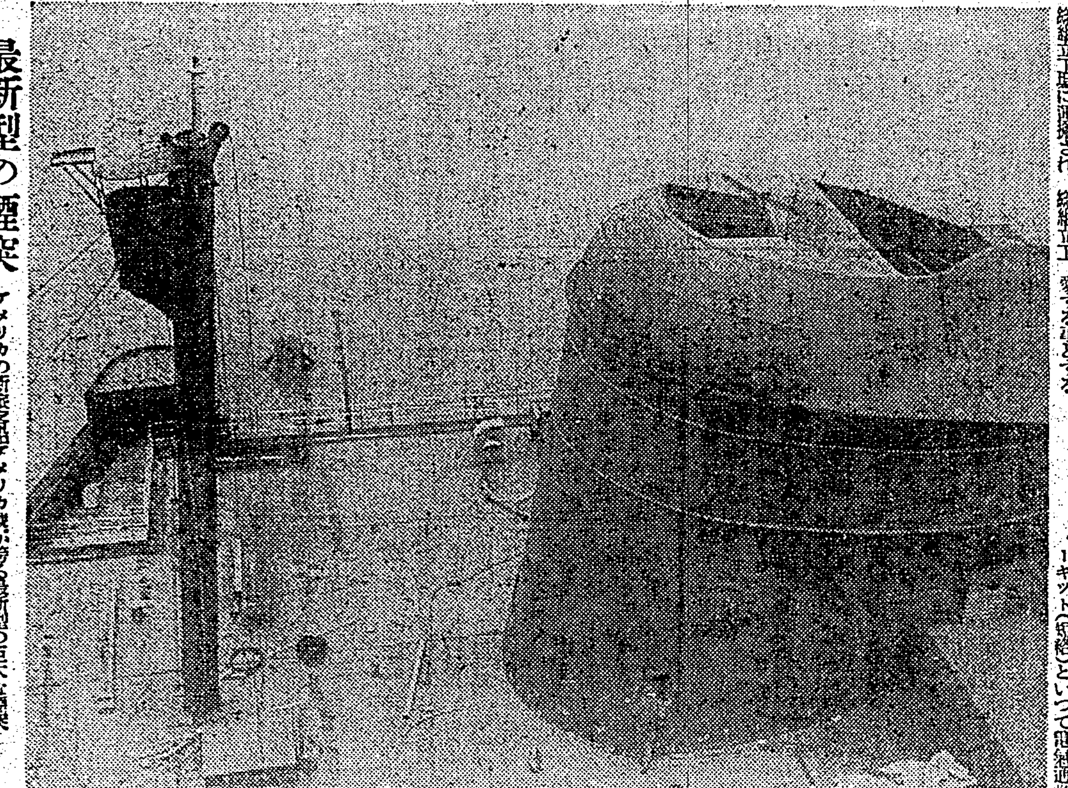

最新型の煙突

アメリカの新底客船アメリカ號が誇る最新型の巨大な煙突

鹽素ガス檢出裝置

二十六歳の技師が新工夫

ウエスチングハウス電氣製作會社の若い化學技師エマーソン・ヴィネーブル氏(二六)は大型變壓器の安全裝置を研究中のところ、最近極製の小さい絶縁枠と銅線及び普通の酸化亞鉛(亞鉛華)を用ゐて最新式の鹽素ガス檢出裝置を完成し、斯界から好評を以て迎へられてゐる

近年工業方面で使用される大型變壓器の絶縁材は從來のやうな油を用ゐるものはなく、不燃燒な不燃性の液體をこれに當ててゐるのであるが、そのために電弧が生ずると鹽素ガスの發生を見る

電弧を生ずるのはショート・サーキット(短絡)といつて電氣通路の二点が低い抵抗で接觸され、代用電路を作るを絶縁の一部が破斷されることで、從つて電流は強大となり、電弧を發するが、過失によつてこの短絡を起すと、電氣裝置に大害を招く

この防止は電氣界における大問題の一つで、從來最も適い方法と考へられたのは、變壓器内に小さい隙壁を設け鹽素ガスが發生すると、これが壞れて一平方吋あたりナポンドの壓力を形成する裝置であつた

然るにヴイネーブル氏の新裝置は、陶製の小さい絶縁一つあれば事足りるのが創案で、これに二條の銅線を巻いて電流が通ずるやうになつてゐる、銅線間には酸化亞鉛を填充して、完全に絶縁しておく、酸化亞鉛は、ヴイネーブル氏の發見によると、鹽素ガスに對して甚だ鋭敏で一万分の一ポンドといふ微量の鹽素をも檢出することができる

安全裝置は簡單で、鹽素ガスが酸化亞鉛に作用するとその絶縁作用が忽ち失はれ、銅線は接觸したと同様になり、電流はショートを起す、この故意のショート・サーキットによつて繼電器が開きこし、また、電流は變壓器を害することがないのである

この研究はウエスチングハウス絶縁部長チャールス・F・ヒル博士と同部技師J・C・フォード氏の指示によつて行はれたもので解決の報に工業界は好意を示してゐる

【寫眞は二十六歳の技師ヴイネーブル氏の發明した變壓器の安全裝置、この小さな絶枠一つで大型變壓器の短絡による損害を完全に防止する】

永遠の侵略者

默示錄の四騎士は死なず

戰爭に引續いて惡疫の流行を見ることは古代から知られてをり、また恐怖されたところである。默示録の中に、四騎士の一人として、それを最も劇的に描き出してゐる

人間生活においてさうであると同時に、人間生活の根底をなす田園にも惡疫は戰爭に伴つて侵入する、ずつと昔から、悲しい事實としてこのことは認められてゐるが恐らく將來にもまた同じことが繰返されるにちがひない——戰爭はいろいろな意味で、自然を破壞するのである

一九一四年から一八年に亙つた第一次歐洲大戰にはジヤガイモを荒す甲蟲がヨーロッパに出現したこれまでそんなものに馴れてゐなかつたヨーロッパの農民たちは慌てて驅除策を講じてみたが駄目だつた、今では、全ヨーロッパ、特にドイツにおける被害は脅威的なものとなり、食糧經濟上の大敵とされてゐる。同じ戰爭の間に、正體な年目は不明であるが、オランダでは楡の木を枯らす新しい黴菌の出現に驚かされた。これは今ではに大西洋を渡つてアメリカ大陸にも蔓延しつつある

近代國家はいづれも嚴重な檢疫制度を設けて、かういふ有難くない移民諸君の入國を拒否してゐるが、戰時の慌しい空氣の下では鞏ずるこ隙、見逃がし易いやすく、思ひもかけぬ時、突發的に被害の發生が報告されるやうなことになるのである

我國としても、北支或は中支、南支の各方面との間に物資の交流が次第に頻繁になりつつあるからコレラ、マラリア等の侵入防遏に慎重を期するは素より、農作物に大害を與へる各種の害蟲や病原菌の侵入に不斷に注意し、重大な食糧經濟の計畫に破綻を來さぬやう臭々も早みたいものである (廣重領平)

科學情報

マヂノも勝てぬ

マヂノ線の生みの親アンドレ・マヂノ將軍は第一次大戰で鳴らした猛將であつたが、一九三二年にチフスで死んだ、豪傑も細菌には勝てぬ

男よりも女の眼

男より女の方が役に立つことは多いが、鉄工業で例へばブリキの擬を見つける仕事も少女が最も適してゐる

取れ過ぎた鰮

イギリスではこの冬季、鰮の捕獲が甚だしいもので、この鰮を殺せようとして漁船が廢業して沈んだ騒ぎもあつた、有名なサリーの町では鰮が多過ぎるので掃き散らしてゐる程で、鰮は一封度八ペンスの安値である

ラヂオ

朝

【七・一〇】朝の挨拶、ラヂオ體操

【七・二〇】朝の修養(東京)水戸學派の先覺藤田幽谷(東京)[illegible]二郎

【七・五〇】朝の音樂(レコード)四重唱…歌集…マンハツタン四重唱團

【八・〇〇】ニュース

【八・一〇】初等ドイツ語講座(第五十九回)(臺北)西田正一

【九・四五】家庭醫學講座(臺北)耳鼻咽喉科の異物に就て…醫學博士土井保一郎

【一〇・一五】家庭料理講座(臺北)第二高等女學校白石梅子(?)一、朝の料理(紅梅豆腐)二、お菜と三つ葉の南京和 三、お多福豆(夷豆のみ)臺北第二高等女學校松川幸枝

【一一・〇〇】内地取引相場(臺北)日用品小賣値段、商業紹介事項(各局)

【一一・二〇】臺灣首都ニュース

晝

【一一・五九】正午の時報(東京)公示事項(東京)相場、午後の放送番組豫告(各局)

【〇・一〇】慰問演藝時間(レコード)歌舞伎劇…丸橋忠彌(大道具)…市川左團次、市川壽美蔵、市川荒次郎、歌舞伎小唄…梅川、小袖曾我八兵衛…[illegible]、レコード・ドラマ…殘菊物語(村松梢風原作、小野金次郎脚色)花柳章太郎、森赫子、市丸、村田正雄、渡邊一郎

【〇・四〇】ニュース

【一・〇〇】國民體位講座(臺中)(中等學校第四十七講)臺中市幸公學校井口孝人

【二・四〇】ラヂオ體操

【三・〇〇】ニュース

【三・三〇】臺灣ニュース

【五・三〇】ニュース

【五・五五】コドモのニュース(臺北)臺北市大稻埕公學校六年[illegible]氏外

【六・〇〇】子供の時間(東京)うたのおけいこ…子供のテキスト三十八頁、紀元二千六百年奉祝少國民唱歌(一)(深澤大二作詞、平井保喜作曲)平井美奈子

【六・二〇】子供の新聞(東京)

【六・二五】講演(東京)中等學校入學期の兒童を持たれる父兄に 文部省普通學務局長[illegible]

【六・四五】産業ニュース(臺北)

【六・五五】カレント・トピックス(東京)

夜

【七・〇〇】子供の時間(臺北)お話…節分…濱田隼雄

【七・二〇】ニュース

【七・三〇】國民歌謠發表會(臺北)(臺北市公會堂より中繼)イ、芽ぐむ大地(守田千冬作詞、富田嘉明作曲)ロ、甘蔗刈りの歌(三宅谷優作詞、久保元作曲)ハ、讃へんかな高砂(中山ちゑ作詞、高山文吉作曲)ニ、南の島から(有田實作作詞、[illegible]作曲)臺北オラトリオ協會、伊藤一臺北ラヂオ・オーケストラ、指揮…原田忠雄(?)

【八・〇〇】詩吟(東京)和文天祥正氣歌(藤田東湖作)山田積善、伊藤長四郎、朗詠家 佐々木孝吉

【八・二〇】物語(東京)オランダ(正月)(上)(森銑三原作、水木京太脚色)東山千榮子

【八・五〇】箏曲組曲(大阪)白兎物語(水谷まさる作詞、名倉晰作曲)獨唱…山本雅子、米山朋美、獨唱…BKコドモ唱歌隊、JOBK唱歌隊男聲部、伊藤一大阪ラヂオ・オーケストラ、指揮…名倉晰

【九・一〇】リポート演藝(實話に聽く)(大阪)良き警察官とは(JOBK文藝課擔當)長濱藤夫

【九・四〇】時報(東京)

【九・四〇】ピアノ獨奏(臺北)一、マヅルカ(ショパン作曲)イ、變ロ長調作品七ノ一 ロ、イ短調作品七ノ二 ハ、變イ長調作品七ノ四 二、スケルツオ變ロ短調作品三一(ショパン作曲)[illegible]

【一〇・〇〇】臺灣首都ニュース

【一〇・〇〇】海外ニュース、新聞計示ニュース、公示事項、明日のプログラム豫告(各局)

【一〇・〇五】英語ニュース

【一一・一〇】北京語ニュース

【一一・二五】廣東語ニュース

【一一・五〇】馬來語ニュース

【〇・〇五】安南語ニュース

物語(東京八・二〇) おらんだ正月

東山千榮子

長崎出島のおらんだ屋敷ではわが日本の暦にさきがけて新しい年が祝はれるのだつた。長崎の人々は自分たちの正月がおらんだ正月に遅れてゐる以上にあらゆる文明がおらんだに遅れてゐることを感じたであらう。わが國が太陰暦で年を重ねてゐる間に太陽暦に生きる國々がどんなに進歩してゐたであらうか、日本の文化を進めるために學ばねばならぬのは太陽暦の世界の文明だつた。鎖國令の下されてゐた當時でもおらんだ人とだけは貿易が許可されてゐたが洋書の輸入はなほ禁止されてゐたので彼の國の文化の實際に接する手づるは得られなかつた。かくて百年ほどの年月は經過し、はじめて太陽暦の世界に近づかんとする人が出て來た。甘藷先生青木昆陽がそれであつた。御書物奉行の昆陽は將軍徳川吉宗の奨勵のもとに蘭學修業に手を染めた。彼は熱心に横文字の讀み方書き方を學んだ。彼の没後後繼者として前野良澤があつた。良澤も又蘭學にこころざした。同志に杉田玄白ありて學問大にあがり、解剖の書を讀み得るまでになつた。この兩學者が蘭學の礎を築いてから斯道をこころざす學者が段々と多くなつた。彼の門下の力量は彼の外科醫術に大進歩を與へた。内科には宇田川槐園、稲村三伯(?)があり大槻玄澤にいたつて蘭學は極めて盛んにされたと云つてよかつた。玄澤はおらんだ正月をわが國に移した最初の人だ 寛政六年閏十一月十一日その日が太陽暦千七百九十五年の一月元日に當るといふので玄澤及その友人は盛大なおらんだ正月の祝ひを行つたのである。

九・一〇 大阪から 實話に聽く

長濱藤夫

◇よき警察官とは◇ 府下警察事務の刷新に資すべく過般内務省警保局で行はれた各府縣警察部長會議で各府縣の[illegible]は七十餘人の貴重な體驗談が交換され極めて有意義に終了したがその中に異彩を放つた京都西陣警察署の深田警太郎巡査(三五)は勤務實に三十三年六ケ月、十一人の子寶中三人まで聖戰に送つて應召家族の世話を大戰として痒いところへ手の届くやうに百餘の出征勇士の留守宅の狀況を詳しく戰線に書送つたり家族の内職を紹介したり各戸を巡訪して自分の生計をぶちまけて銃後の活き方を教へるなどその輝く警察精神に接するもの皆しく信頼の頭を下げるのであつた深田氏は語る「何でもありません三人の倅を戰地に送り多人數の家族を抱く生活……この生活を持つものが應召家族が近いだけ身にこたへて喜ばれるだけです私は三十三年間無缺勤十一人の子供は無病ありのままの實情を語つて銃後を護る覺悟を說きながら世話をしてゐるのです」

毛アミ兒オーバ 杢系 五・九五
毛トクリアンダー 太鼠 三円九十銭
手編三、引二・七〇
百貨カタログ進呈
登山皮 山刀 付ナイフ 一本 八十五錢
◎ハガキで御注文次第代金引換で發送す ◎萬一現品不同の節は返金交換 責任引受
百貨卸問屋 名古屋市千種區 大脇總本店
新品特上品 十一円八十銭 新品上等品 十円五十銭 實用專門地方中古改造靴 四円八十銭
學生用 二十一円 紳士用 二十一円 三脚時計 二十二円
中古ゴム防水マント 大人 八円 小人 五円 中古ゴムレインコート 紳士用 十六円五十銭
德用中古自轉車

喘息
往診代用新薬
十分時にして苦痛消失するを以て往診代用新薬と稱せらる
大學病院有名醫家應用に親局に賞用せらる 錠劑・粉末 注射液
特約店 山田 資生堂
(説明書贈呈)
アストマシン
名古屋市千種區千種町 名古屋衛生研究所

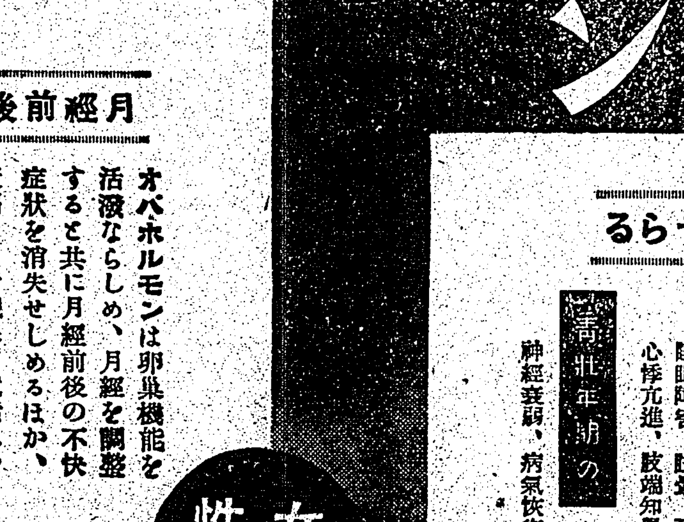
憩ひのために
森永紅茶
黄・青・赤の三種
森永食品工業株式會社

臺日 ハイキングコース (臺北近郊篇) (定價金壹圓)
發行所 臺灣日日新報社商事課

冬は
クリームのいゝ悪いが
一番わかる時です。
夏だったら、どれでも
同じにのびて、素人には
「ヒフのためにどうか」
なんて事が分り憎い。
冬、つけ比べてみると
ひとりでに分つてくる。
ピリオクリーム
A一般用(男小供も)B荒れ性用 各68錢 Cファンデーション化粧下90錢・伊東化學研究所 見本四錢切手 デパート有名店有・東京麻布本村町

男性ホルモン
エナルモン
國際的に効力の優秀を確認せらる
エナルモンは、男性ホルモン分泌機能減退せる臟器を賦活し、新陳代謝をたかめ体内諸種ホルモン間の失調を恢復し活力減退、頭痛、肩凝り、疲勞倦怠感、高血壓等の初老期諸障碍、睡眠障碍、眩暈、耳鳴、心悸亢進等の高齢期諸障碍並に青壮年期の精神衰弱、病後恢復期短縮に賞用せらる
【用法】一回一—三錠 一日三回内服
【錠劑】三〇錠(三圓五〇) 五〇錠(八圓五〇) 一〇〇錠(十六圓) ほかに注射液あり
初老期の 頭痛、疲勞倦怠感、活力減退 肩凝、高血壓、能率低下……
高齢期の 睡眠障害、眩暈、耳鳴、腰痛 心悸亢進、肢端知覺異常……
青壮年期の 神經衰弱、病氣恢復期……

女性ホルモン
オバホルモン
月經前後の諸不快症狀
オバホルモンは卵巢機能を活潑ならしめ、月經を調整すると共に月經前後の不快症狀を消失せしめるほか、衰弱せる諸臟器を賦活し、新陳代謝をたかめ、女性ホルモン分泌減退に起因する所謂更年期障碍並に老衰現象を解消せしむ。
又乳汁分泌不足減退の場合に用ひ分泌量を増加せしむ
【用法】一回一—二錠 一日三回内服
【錠劑】[illegible]
月經不順 月經過多、月經寡少、月經前後の下腹痛・腰痛、結婚期前後の神經衰弱
更年期の 頭痛、眩暈、疲勞、倦怠感、食慾減退 高血壓、四肢・腰部冷感等。

發賣元 大阪市道修町 株式會社武田長兵衛商店
關東代理店 東京市本町 株式會社小西新兵衛商店
製造元 川崎市大宮町 株式會社帝國社臟器藥研究所
40(1)129

祝へ！建國の聖典
盛大な記念行事を計畫

【臺南電話】來る十一日の紀元節を建國の日に相應しく意義あらしめたいと臺南市では種々計畫を進めてゐるが、當日は午前十一時三十分より新築馬場にて各官衙職員、州市議員、區長、方面委員、在鄉軍人、各學校生徒兒童、壯丁團、青年團、消防組、愛婦、國婦會員、銀行會社各種團體參列の下に建國祭式典を擧行、式後奉祝旗を打建てて市内行進を起し臺南神社前にて萬歳を三唱解散する事になつてゐる、夜は神社外苑に於て映畫音樂舞踊の夕を開催全市民をあげて國家の紀元を祝ふ意義ある一日を過さうと云ふ計畫である、又五日より十一日までの間市役所前は固より市內主なる所々に【奉祝紀元二千六百年】の垂幕を掲げて建國の精神を強く強調、聖戰遂行の精神的原動力たらしめる事となつた

屏東【屏東電話】紀元二千六百年の最も意義深き建國祭を迎へるに當り屏東市では紀元節當日は左の如く盛大に記念行事を實施することになつた

一、紀元節當日午前八時半より阿猴神社に於て中女小公學校兒童を始め官衙一般等參列

二、建國祭の式典　午前十時より屏東公園に於て官衙學校會社諸團體等參列し國旗掲揚、宮城遙拜、神宮遙拜、詔書奉讀、市尹式辭萬歳三唱

三、市內行進　右式典終了後午前十一時頃より各團體大旗を押立てて市內を行進する

四、國民奉祝時間　午前九時を期し國民奉祝の時間に定め同時刻にはサイレンを吹鳴して六万市民が一齊に宮城を遙拜する

五、奉祝武道大會　午後一時より屏東公園にて實施する參加者は小公學校、中等學校生徒並に商武會員、劍武會員其他一般で柔道劍道弓道銃劍術で參加者

東港【東港電話】東港郡では皇紀二千六百年記念日に當り郡民に一層肇國の理想を理解せしめ其の感激を深めしむる見地の下に左記記念事業を實施する事に決定した

一、東港神社域內に植木を各團校青年團より造成する

二、記念林を各學校に於て造成する

三、記念學藝會開催　各校兒童青年團員國語講習所生徒保育園兒に出演せしむ

四、記念講演會開催　二月十八日公會堂に於て肇國精神の紀明と國民精神の發揚に就て講演する

高橋司令官
臺北發、新竹を視察

【新竹電話】高橋馬公要港部司令官は二日午前十時七分酒井武官、臺北州內務部長、木原臺北市尹その他に見送られて臺北驛發、宮尾新竹州內務部長は市來屬を隨へて桃園まで出迎へ各驛毎に官民の送迎を受けて午後零時十三分官民各團體その他盛大なる出迎へを受けて新竹驛着、直ちに新竹神社に正式參拜をなし自治會館に到り官民代表の訪問を受け終つて晝食同一時五十五分新竹州廳にて官民主なる者の接見をなし一番ケ瀨知事より州治概況報告を聽取し同二時十五分州廳發、天然瓦斯研究所等を視察し同四時五分自治會館に着宿した

國民塾
秋本郡守ら巡視

【新營電話】新營郡下に於ける國民塾の狀況を巡視の為め秋本郡守始め中村庶務、山田勸務兩課長、小出內勤保安二年任並に教育係員等二班に分れ一月十五日より二月七日迄二十四日間毎夜國民塾數一千四十四箇所塾生四万八千四百八名に對し巡視してゐるが同國民塾は全島に率先して創設したので成績も極めて良好で全島各地方から視察に來るものが數へ切れない程であつた、塾生の年齡は四歳以上六十歳以下の男女である

高橋司令官東部臺灣視察畫報　寫眞說明（1）高雄、臺東境界に於る高橋司令官、（左）酒井少將（2）新港郡廳で狀況報告を聽取する高橋司令官（3）淺野セメントカロラン築港（4）玉里驛に於ける官民送迎（5）花蓮港神社における高橋司令官（6）花蓮港驛における高橋司令官（總督府許可濟）

豫算內示會
けふ彰化市で

彰化市では三日午後八時から市會議室で第一次豫算內示會を開催することとなつたが、都市計畫事業費を除く十五年度の豫算總額は約九十三万四千餘円であると

米穀配給會社
白米商で組織

彰化市內の白米業者では市內消費米の配給圓滑を圖る為め精米業者を打つて一丸とした米穀配給株式會社を組織すべく三十一日午後七時から同日商行に白米商組合幹部二十一名が參集して協議を遂げたが總株數三千二百株、資本金十六万円の四分の一拂込で本月中に成立の見込である

臺中州下は眞暗
本格的防空訓練始まる

【臺中電話】物々しい燈火管制のうちに夜は更けて臺中州第一種防空演習準備訓練は終り引續き二日早朝より本訓練に入つた、前日來確實の活動にも拘らず各防衛團員は戰時氣構へ物凄い張り切り方である、やがて午前十時敵機五機北方より海岸方面に侵入南方に飛翔中との情報傳はり空襲警報發令、州廳前に於て燒夷彈數箇投下との想定の下に壯烈なる防火防護演習が展開された、この時奧田總監は視察を兼ね市內に於ける防護並に防火訓練を詳さに視察、同十時四十分空襲解除午後二時再び空襲警報發令同二時四十分解除、同七時三十分再度空襲警報が發せられ防衛團員の活躍宜しきを得て燈火管制の成績頗る上乘、同八時十分解除更に九時空襲警報發令三十分解除して警戒管制に移つた、尙奧田總監は午後七時自動車を驅つて彰化八卦山に到り州下管制の狀況を視察し續いて彰化市防護訓練を視て同日に於ける日曜十時頃の管制狀況を

大溪防空訓練

新竹州大溪郡第一種防空訓練は一月二十九、三十、三十一の三日間に亘り北島郡守、山口、加藤兩課長統監部員となり宮前防衛團長は警察方面と緊密な連繫をとり訓練を行つたが州よりの統監部員は三日間に亘り交々巡視をなし特に防火訓練の如きは防衛團員の指導により實に目覺ましき働きをなし數十回に亘り防護並に工作訓練を行ひ燈火管制の如きは一點の漏火も無き狀態で防護指揮訓練は三十一日の午前九時二十分の防護訓練を最後として同時五十分より北島郡守よりの講評あつて解散した

臺南州下防空訓練
けふ打合後に講演會

【臺南電話】臺南州では來る十三日より十三日間州下一円に亘り擧行される第二種防空訓練の實施に先立ち三日午前十時より州會議室に各市郡警察及び指定街庄の防空事務擔任者の參集を求め、防空事務打合會を開催、州より東內務部長、關野地方課長、人見市佐、大里屬その他關係職員出席の上、防空事務の擔當要項に付き指示注意を與へ訓練實施に當り遺憾なき事を期する事となつた、尙打合會後午後二時より同會議室に於て陸軍の權威たる高雄要塞司令官小倉少將の防空に關する講演を聽く事になつてゐるが一般の來聽をも歡迎する由

防空は好成績

臺北州海山郡では去る一月二十九日より三十一日迄の第一種防空訓練が豫想以上の好成績を收めた上三十一日午前九時より引續いて山子腳驛前廣場に於て二百餘名の防衛團員閱團式を擧行した

各地信組總會

大和建組　大和村建組信用購買利用組合臨時總會は三十一日午前十一時から開催、宮原郡守外來賓多數參列、承認事項（一）預入先の件（二）各種積立金を事業資金に融通の件、決議事項（一）總會議事細則制定の件（二）借入金最高限度の件（三）組合員に對する貸付金最高限度の件（四）信用組合役員選任の件（五）定款變更の件（六）理事及監事改選の件、以上で郡守代理の訓示あつて散會したが同組合の設立に關しては佐治前郡長の功績に因る所多大で後藤北面氏と共に謝意を表する事となつた、組合の目的は高級住宅を新築して提供し住宅拂底の緩和を計り住み良い町の建設にあり用地は街の北東に敷地九千坪を選擇されてゐるが將來組合員の增加を計り事業の擴大を期してゐる組合長は江口三鎰雄氏で組合員二十名である

名間信組　臺中州南投郡名間信用販賣購買利用組合第二十二回通常總代會は去る三十一日午前十一時より同組合會議室に於て宮部郡守代理、總代五十六名出席の下に開催、單島五郎氏の挨拶、議長選出の後、役員選擧並に事務報告があつて同議事項第一號より第八號議案を附議したが、何れも原案通り決定を見、理事改選は郡守指名に對し滿場賛成裡に決定した、續いて官選組合長の訓辭、來賓者の祝辭あり同十一時三十分盛況裡に散會した、來賓は州協議會長、刑事課長外多數であつた

麻豆　曾文郡麻豆信用組合では去る一月二十七日午前十時半より同組合會議室に於て第七回通常總代會を開催、出席總代員六十五名の中缺席者十六名（委任狀）監督官廳より森庶務課長、毛利商工主任、州より文官事務官、文店長、郭合下營信組長等來賓多數出席の上先づ黒崎組合長の挨拶、國歌合唱、敕語奉讀次いで事業組合長の挨拶並に組合長推薦、議長より昭和十四年度事業狀況報告十五年度事業計畫方針を述べ、岡田林區長の監督狀況報告、議案は原案通り滿場一致可決した、尙島田支店長は來賓として訓示あつて午後一時半盛會裡に閉會

竹山街實現か
庄民は一日千秋の思ひ

【竹山電話】臺中州竹山郡竹山庄は現人口三万人を擁し且つ郡所在地であり街昇格申請以來一般庄民の渴望と共に過日明知郡守及び官民代表一行が出北府當局へ陳情したので去る三十一日總督府より地方課長並に池田屬等が來郡し明知郡守、吉田庶務課長、中水街庄、森勸務課主任、中島庄長等の案內で詳さに庄內を視察したが同局に於ても街昇格は既定の事實らしく近く必ず實現する由であると

山火事
廿八甲を燒く

【高雄電話】高雄州旗山郡杉林庄新寮湖子名の新寮湖派出所南方二里半の官有原野から一日午後四時頃出火し山火事となつたが、壯丁團員二百餘名出動し消火に努めた結果、荒生地約二十八甲步燒失して同九時半頃鎮火した、原因その他詳細は調査中である

御神火の奉獻を全州民が絶讚
六日州で繼走打合會

【臺南電話】皇紀燦たる二千六百年紀元節を期して臺灣國民精神總動員本部、臺灣聯合青年團後援の下に行はれる我が社の御神火奉獻繼走記念事業は建國精神を昂揚する意義ある企てとして擧州官民の絶大なる聲援を博してゐるが州當局では來る六日午後一時より州會議室に各市郡視學若くは當該事務擔當者の參集を求め御神火奉納繼走に關する打合會を開催、繼走連絡上遺憾なきを期することとなつた、殊に州下青年團員中には昨夏臺南州建國奉仕隊員として何餘に亘る奧城聖地作業に奉仕せる者もあることとて今回の御神火奉納繼走に當り一入感激深いものがあらう

國語研究會
十四日潮州公で

【高雄電話】高雄州指定國語普及研究會は潮州郡と決定來る十四日午後一時より潮州公學校に於て開催される

“ニヤン公”安堵
猫盗人逮捕さる

【臺南電話】臺南市內に最近猫泥棒が横行猫族の恐怖時代を現出しニヤン公はおちおち睡眠も出來ず大恐慌を來してゐるが、一日猫皮を擔ぎ步く市內台町二ノ四九黄万福（三三）を大宮派出所員が檢擧し署に引致して取調べたところ數ケ月前より市內各方面より猫を片ツ端から捕獲しては袋に入れ山手方面で剝皮し三味線皮として內地の皮商その他市內に一枚最高五円から最低一円にて販賣しその數既に五六百匹に達し猫で千餘円を懷にしたもので嚴重追究の結果昭和十年頃も同樣巧な捕猫法で約千匹を盜んだ猫泥棒の常習犯人であつた

鮪の大漁
二日水揚げ

【高雄電話】日の丸漁船隊第八正盛丸（六〇馬力三〇噸）は南海の漁場より一日鮪二百尾その他を滿載し日の丸の旗も勇ましく意氣揚々として高雄に入港、二日魚市に水揚げしたが五千九十円餘の賣上げがあつた、尙同船は六日頃油の補給後再度南海へ向け出漁する

新營に流腦
當局は防遏に大童

【新營電話】新營郡新營街新營沈等の子沈虎江（三）は一月二十七日に流腦眞性と決定した、更に白河庄白河一名新營街卯舍一名計三名發生した、二月頃の發生するので重大視して直に患者を隔離し附近は大消毒し交通遮斷、保菌調査、豫防注射等必死的に防遏を講じてゐる

待望の內地直航船
純客船として二隻就航に決定
遲くも六月迄には實現

【高雄電話】郵商兩船會社の今春からの高雄內地間純客船直航問題は其後着々として準備が進められて居るが督府側の意向としては高雄基隆、鹿兒島、神戶航路と內定を見た模樣で會社側では高雄、基隆神戶、大阪へと延長を希望して居り當局と兩者間に折衝協議が行はれて居る、尙現船はまにら丸（郵船九、〇〇〇トン）たんご丸（商船七、〇〇〇トン）が就航する事に決定、月三回航海を為す筈で遲くも六月までには實現されるであらう、高雄市では逸早く就航に備へて岸壁改造に乘出し二、三兩號岸壁に亘る大鉄骨架設工事が計畫され既に過日地固め工事に着手して居りこれが準備に大童である

壯丁團檢閱
アミ族も參加

【花蓮港電話】花蓮港廳主催の昭和十四年度保甲及びアミ族の壯丁團檢閱は來る九日午前八時から花岡山公園に擧行され廳下の保甲及びアミ族壯丁團三千四千餘名參集し高原廳長統監官となり分列式並に各種訓練を實施する

愛國子女團結團式
屏東郡下百卅名勢揃ひ

【屏東電話】高雄州屏東郡下番子寮、隘寮、海豐、長興各五學校に於て最も緊張裡に開催された、州より支部長代理江藤內務部長夫人、谷愛婦主事等來賓多數臨席、遙拜、默禱、國歌奉唱、山田郡分會長の諭示奉讀、中野會長式辭あつて各國への國旗授與、分會旗授與、團員總代の答辭あつて正午閉式したが、就中非常時局に於て銃後國民のより一層の緊張が必要とされる時雄々しくも結成を見た之等の愛國子女團の活躍こそ將來大いに期待されてゐる

名譽の戰傷死者
戰傷者と共に原隊發表

【○○電話】一月四日臺灣軍報道部發表　北支戰線にて赫々たる武勲をたてた渡邊部隊名譽の戰死傷者及び戰傷者左の通り（階級は死亡前のもの）

△戰死の部【一等兵】市川政雄（臺北州淡水郡淡水街淡水四）

△戰傷死の部【上等兵】阿部未信（大分縣直入郡上五百）大野寅次（東京市中野區）

△戰傷の部【中尉】倉田亮之介（熊本縣）【少尉】西川道雄（熊本縣玉名郡）【軍曹】諸熊光男（熊本縣鹿本郡）【伍長】村上與成（熊本縣阿蘇郡）【上等兵】杉山政明（熊本縣宇土郡）高島政次（熊本縣上益城郡）內田正雄（熊本縣球磨郡）崎野正明（新營郡新營街）道島守雄（高雄市新濱町）荒木俊夫（熊本縣上益城郡）田中勲（熊本縣鹿本郡）【一等兵】岩崎松次（熊本縣飽託郡）堀江太郎（鹿兒島縣）中田恒男（臺南州新營郡）吉田一雄（臺中州北斗郡北斗街）宮野修一（鹿兒島縣）橫山勝光（長崎縣）阿部茂（熊本縣）森永盛夫（鹿兒島縣）

須永軍屬市葬
五日嘉義で施修

【嘉義電話】北支戰線に於て名譽の戰死を遂げた嘉義市出身故軍屬須永幸治氏の遺骨は三日午後二時五分着列車にて無言の凱旋をするので市では五日午後三時より公會堂に於て市葬を施修すると

慰安觀劇會

【嘉義電話】嘉義市軍人援護會では

市川兵上等兵慰靈祭

【臺北電話】淡水郡淡水街出身故陸軍上等兵市川政雄氏は北支戰線に於て名譽の戰死を遂げ同氏の遺骨は一月二十四日淡水に無言の凱旋をしたが一日午後四時より同所公會堂に於て陸軍上等兵淡水郡の慰靈祭を執行、郡當局、各團體代表、官民有志多數參列の下に盛大に執行、故市川上等兵は官民の熱心なるスポーツマンで卒業後は郵便局勤務、臺北郵便局勤務を經て昨年一月十四日入營、東部戰線に於て勇敢なる奮戰を續け名譽の戰死を遂げたのであつた

臺中市は住みよい
惜まれて榮轉　重村前助役談

【臺中電話】新竹州新竹市助役に榮轉の重村臺中市前助役は明朗快活な円熟した人格者で一般市民に親しみ深く且つ又市職員の敬愛の的であつただけ今回の轉出は非常に惜まれてゐる、榮轉の報を聽いて感想を求むると次の如く語つた

私は東京に居て十一人の大臣に仕へた時代もあつたが人生を何とか愉快に調整のとれた財産生活をして行きたい人生態度で居るが今日から臺中に第一歩を印し、臺中に赴任以來三ヶ年餘の臺中生活は公私共に愉快と云ふ一言に盡きる、內地から來た者々は臺中市は何といつても住み良い處だつた、市民は皆同じ事を言つてゐたが文化の高い住み良い市であつたことは私の一生の思ひ出であります、この地方行政は自治制の確立に向つて進むべき時代で市民一致協力の下に一層發展されたい事を念じてゐます

心殘りする
山分事務官談

【臺中電話】臺灣局總務課事務官に榮轉した山分一郎氏は語る

昨年四月二十一日赴任して臺中に赴任以來九ヶ月十日になるが期間が短いため何にも出來ずに去るのが心殘りだ、これからふんどしを締め直して大に努力する心算である

誠心奉公する
長友教育課長談

新竹州教育課長に榮轉の長友前彰化郡守を一日公室に訪へば朗かに語る

種々とお世話になつて感謝してゐる、在任僅かに六ヶ月これからと思ふ矢先突然の轉勤で誠に殘念とは思ふが官命で致方がない、僅かの間であつたが金融や防衛林等の米穀納入問題等色々大きな問題が郡下官民の一致協力に依つてやり通し得た事は誠に嬉しい、新竹は全く始めての處であるが誠心誠意奉公する積りである

嘉南大圳の保留地は地元に貸下げ
高橋理事準備に來朴

【朴子電話】生產擴充の非常時局に對し嘉南大圳組合の保留地を貸下げる事となつた、高橋理事は一日東石郡に來着したが近く貸下げを受けた千餘甲步の所要者に對し嘉南大圳本部に於て保留地の詮議を行ふべく本部嘉南理事より右千數百甲の保留地を各郡の地元民に貸下げることに決した、依つて保留地の準備をたる東石郡の調査を行ふものと見られてゐる

米納入順調

【嘉義電話】嘉義郡米穀納入は管理米納入買上げは開設以來極めて順調に進捗し好成績を舉げてゐるが一月中にも蓬萊米、長粒米、在來米計九万餘袋の買上げがあり二月以降も目下買上げを行つてゐるが成る可く割當をなさず各倉庫より自發的希望申込による方針で進む筈である、尙今回の買上げは在來米に重きを置くので近くこれに依り北部地方の消費米も緩和されるものと觀られてゐる

鷄盜人逮捕さる

臺北州海山郡三峽庄に於ては昨年三月以來家禽類が頻々として盜難にあひ最近同庄福德坑楽九宅に於て又も一回で十五羽を失つたので三峽分室林刑事が熱心探査中のところ犯人同庄福德坑三四二黄城（三）を逮捕し取調べの結果犯人と判明した、その自白に依ると先づ被害者宅に鷄の鷄舍を覘ると調べた後夜陰に紛れてこれを竊取し三峽及大溪の市街地にて賣却或は自宅に於て一ケ月程飼育の上賣却してゐた

買溜め賣惜みは嚴罰
嘉義署で徹底調査開始

【嘉義電話】嘉義署經濟係では買溜、賣惜み又は公定價格違反行為の絶滅を期し以て今後の諸物品の圓滑なる流通を圖り取締上一層強化する為め係員を各派出所員を動員して市內全商店の商品價格及び在庫品數量を一日より五日までに調査し目下實施中であるが違反者に對しては斷乎とした處置を以て臨むと

翰當から傷害沙汰

【臺中電話】臺中州大屯郡烏日庄烏日三八七林得星（三七）の妻の實妹である同所楊溪川（三二）の妻楊蘇氏愛は姉夫の得星と兼て曖昧關係の噂があつたが、得星は一月二十七日正午頃用事のため、同郡烏日庄下牛埔子四二張牛方に出かけ同日夜も亦同家へ遊びに行き午後九時頃まで歸らないので、夫溪川が迎へに行くと恰も張牛方の裏庭で得星、愛の兩人が密話中なので怒氣を含み互ひに口論の上溪川が引返さんとするや得星は有合せた金槌で突然その背後より暴行を加へ、頭部に長さ五糎深さ骨膜に達する治療約三週間を要する重傷を負へたが被害者溪川は左手不具の爲め營業不能で日頃男親に養はれ居た得星との不義を默認して居たと云はれるが目下前田司法主任の手で詳細取調中

一地方色一　竹山

▲臺中州竹山郡當局では時局下經濟に備ふる為め各種資源開發の緊要を痛感し今般資源調査を開始し遂次要念上緊切なるに際し同郡下に包藏する莫大な林產資源を開發し之にこれが利用を圖るは刻下の急務であるに鑑み今般林野の現況を調査することになつた▲同郡下に於ける森林原野の現状を見るに森林二万九千三百二十六甲、原野九百六十九甲にして全郡域の六十八％に相當す▲これ等廣大なる森林中には扁柏、紅檜、松、相思樹、雜木類、樟、烏心石、タブ、有用竹類、孟宗竹等資源頗る多く殊に總督府の森林施業計畫に依る指定林野面積七千六百五十甲中、國有林野三千五百餘甲、竹林一万二千一百六十二万餘本にしてこの外に官有不要存置林野三千五百餘甲及び大學演習林九千餘甲、國有公有地の面積一千四百餘甲を包含する全森林原野の喬木は巨額に達する▲支那事變勃發以來非常時局下の物資需給情勢に伴ふ業界の好況に依り著しく進展し昭和十三年度の森林生產額は實に九十四万二千円餘で一面官營森林所、演習林國南會社等の植林面積は毎年增大の狀態で國南會社では廣葉杉、杉、桐、油桐等の造林二千二百甲步に及び又演習林では規那の造林並內地杉の造林試驗が實行されて貢献多大である▲尙竹林利用には一昨年郡立竹材工藝傳習所が開設された然し地勢急峻なる同郡は山地の交通運搬上不便の處多く今後の開發に期するところが大である

人事

△中村千代司氏（臺中市助役）二日着任各方面に挨拶の上一先づ臺北に引返した（臺中電話）

△原村文一氏（新任新營郡守）五日臺中驛發下り急行にて赴任する（臺中電話）

△山分一郎氏（督府農務課勤務）

△岩崎彰一郎氏（新任臺南州高等警察課長）二日市內各方面の挨拶廻りをなした（臺南電話）

萬なかだち

求職一件一回　壹圓貳拾錢
其他　一回　壹圓七拾錢
四　名　倍　額

給仕募集　但十五、六歳國民學校卒業者に申し出られたし　遞信部

女子帳簿係　一、二名急募　臺北市永樂町一ノ四八山義商行臺北支店

外交員　五名內勤二名　急募　臺北市北門町

事務員募集　男女不問、中等學校卒、古亭町　電四四八〇

女中入用　內地人二十歳以上　榮町三ノ三一　電五九二一

中古レール　讓り受　拾噸程度

染替　京町三ノ五二一　電話二四五

電話商品券債券　京町三　電五二四五　大同商會

土地建物賣買　東門町　電話二九四八

ヤマトタイムレコーダー
能率ヲ増進スル原口ノ二大製品！
三大特色　1 電燈線ヨリ作動ス　2 自動時報器附　3 二色リボン切換裝置附
適正價格は正確な原價計算で
ヤマトタイムスタンプ
株式會社 原口電機製作所

健康兒を得るには…
ビタミンE劑 コベラ
田邊商店

特採銘酒 酒勲林々 鶴之澤
石城株式會社醸

中野高等無線電信學校
校長 沖貞男

齒痛頭痛はガオガンに限る

ヤパパンモア
ニキビ ソバカス シミ取リ
パパイヤ洗粉
杉田藥舖

學科 土木・機械・電氣・業務
岩倉鐵道學校　東京上野

雜誌王の大膽自敍傳！
重版出來　即刻御覽！
私の半生　野間清治著　増補新版

廣東の顔

從軍詩日記(七)

時雨音羽

廣東は以前、他の支那都市にみるやうに、市街地を廻む城壁があり、新舊の二城にわかれてゐた。これは周の時代の創建に係るもので、別名を羊城と呼ばれてゐた。民國八年から九年にかけて、この城壁を撤去して、その跡を自動車路に改築したのは流石革命都市の名に恥ない。

市街の北側に、さのみ高くない山嶽地帶があるだけで、あとは漠漠たる平野だ。

濕度は眞冬でも、華氏六十度くらゐで、眞夏になると百二三十度までのぼる。恐ろしい炎熱で、おまけに春から夏へかけて、季節風の關係から、空氣が濕めるので、健康には頗りよくないさうだ。

廣東は、華僑の淵源地であり、本場である。有名な南洋華僑の多くは、此處から出てゐる。從つて、商業都市としては、非常な実力を有つてゐる。以前は商團軍などいふものがあつて、軍隊組織を以つて、大いに蔣介石等と戰つて悩ました事もある。

此處の民族は、普通廣東人といはれる漢民族の他に、四種族ある。即ち

一漢民族(廣東人)客老族(福建人)客家族(雜 國)蛋民族(水上民)猺民族(混 血)一漢族に抵抗してきた種族

で、前述の如く、北方民族とは、殆んどその性質を異にしてゐる。

廣東から出た問題の人々には孫文、汪兆銘、胡漢民、陳銘樞、宋子文、吳鐵城、蔡廷鍇、陳濟棠などがあり、蔣介石の細君、宋美齡も此處の產である。

此處の民族は、一般に理窟つぽく喧嘩好きで、街の中でも往々殴り合ひ、ガチャガチャ喚き散らしてゐるのを見た。しかし團結力は、他に比を見ない程強く、體力もまた強いといふ。

〝あれが余漢謀等の、作戰根據地です〟と、案內氏が敎へてくれた。

余漢謀は人も知る如く、廣東の總大將である。これは陳事變式の男で、元の己の主人公である廣東の親玉陳濟棠を、見事裏切つて蔣介石にベコつき、陳濟棠が沒落した後を引受けて、廣東の首位にのぼつたくらゐであるから、相當に市民を搾めつけて、軍資金を蓄へてゐた。

日本軍バイアス灣上陸の報を受けて、彼氏既に狼狽てたらしい。といふのは、前述の如く、種々の名目で市民から、金をしぼりあげて、相當の軍隊の員數を北上させて蔣介石に、忠勤をつくしてゐるからである。當時の廣東省全體の軍備は約十万といふのでいくら優秀な廣東兵でも、チト心細かつたと見え、蔣介石に援軍要求を出した。處が蔣介石の方も、そこどころではなかつたので

〝そちらは、そちらで死守しなさい。君はあの陳濟棠の侮蔑をさへ、やつつけたぢやないか、日本軍など、何んの恐るることやあらん〟

とかなんとか、油をかけられて、余漢謀も、

〝よ〜し！それならば〟

と、力まざるを得なくなつた。

蔣介石と睨も、その大部分は、この廣東を根據にして、叩きあげてゐる。まして細君の里でもある余漢謀があれ程早く、手をあげようとは、夢にも思はなかつたに違ひない。

廣東省の主席吳鐵城が、細君を受取人にして、香港の生命保險會社に、五十万元かの生命保險をつけてゐるうちに、廣東市は、日本軍の爲にアッサリ落城した。バイアス上陸後十日目である。

薔薇 眞野紀太郎筆

日本軍の進撃が、如何に目ざましかつたか、廣東に永らく居住してゐる人が、西航しながら語つたのを、此處に掲げて、諸君と共に當時を偲ばう。

昭和十三年十月十七日、余漢謀は主だつた部下を集めて、重要會議を開いた。飛行機を買ふといつて集めた金は、蔣介石の方へ獻上して仕舞つて、一台の飛行機もない。(果して獻上したかどうかわからんが)日本軍は破竹の勢ひで進撃して來るので、前衛軍は逃げるひまもないくらゐである。諸君と諸君、どうしたものでアラウカ。

だが、此の會議は、廣東市民にとつては、何等の役に立たなかつた。市長さんが、自分の生命保險を、外國の會社につけるくらゐだから(吳鐵城の五十万元問題)市民や市などは問題でない。

此處で愈々となれば、廣東市を燒き拂つて、焦土と化さう。これもこれも天運である。

沒法子(仕方がない)

アキラメル、ヨロシイといふ事になつた。この市では、軍費收納の爲に、一ケ月二回、求無口といふのをやつて金をクウ〳〵いはせながら、〝籤約〟金をやらされた事がある。置いて逃げる方は、いゝかも知れないが、置かれて逃げられる市民こそいゝ面の皮である。

そのうちに、日本空軍が、雷の如き音をたてゝ、爆撃にやつて來る。空襲警報は鳴り出すが、平常の訓練などといふものは、露ほどもしたことがないんだから、その狼狽さは言語に絶してゐる。

二十一日の朝になると、殷々たる砲聲が、刻一刻と近づいて來た。こんなに早く、日本軍が押寄せるとは思はなかつたので、市民は全く驚いて、ポカンとした形だつた。そのうちに警備してゐた保安隊の連中が、掠奪を始めるから堪まつたものでない。兵隊が泥棒に早替りだ。

街中に火をつけて、歩いてる者もある。重要な工場などは、殆ど火がついた。敵に渡すなといふのであるが、燒かれるものこそ災難である。

うろ〳〵と逃げ迷ふ者！

子供の泣き叫ぶこゑ！燃えあがる火炎！

支那兵は煙のやうに、どこかへ消えていつたといふ。

やがて轟々たる響きを立てて、日本軍の戰車隊が、怒濤のやうに押よせて來た。

支那軍にだつて、逃げる奴ばかりは居なかつた。

余漢謀が廣東を去るに及んで、ハラ〳〵と涙を流し

〝お市民！哀れなる市民よ！許せヨ、まことに面目ないが、わしや此處では死ねん、もう一度日本軍と、花々しく戰つて、今回の雪辱をせんことにや、死んでも死にきれんのだ。わしや逃げる、決して悪く思ふなヨ〟

と、香港銀行の預金通帳(だつたかどうかわからんが)を、腹巻の中へしつかりと治め、金目なものを家來に持たせて、住み慣れた巳が住居を、しばし振り返つた。

〝あとはさうと引受けました。ないに土地不案內の戰兵好者、引よせて僅分風穴をあけてやります〟

と、機關銃を携へて、見得を切つた家來には、日本の古武士のやうな面持があつた。

〝頼む！〟

と、ばかりに、ドロン！

この連中と、日本軍との間に、猛烈な戰ひが約三十分ばかりあつたが、大將の居ない戰爭である。夫れに名うての、日本快速部隊だ忽ちにして血の祭壇がついて仕舞つた。

昭和十三年十月二十一日！抗日の本營廣東市は、日本軍の旗で埋まつたのである。

宇留眞詩抄

川平朝申

黑潮の中に生れ
黑潮の中に眠つて行つた島民は
幾千年の歷史を繰り返して來た
彼等は自然歌を詠み
歌を唱ひ
絃を奏で、その大自然を讃へ
短い人生の逍遙れとした
珊瑚礁に照り返す光りは
島民の目にいてつき
打ち寄せて來る波は
云ひしれぬメロデーを奏でて
彼等の美しい心の琴線をふるはす
美しき蝶は
頭上でひら〳〵舞ひ
乙女は芭蕉布をまとい
紺地の絣をぬぎながら歌を詠む
恩納ナビーは若き女詩人
彼女は自然を愛し戀を讃へた
「恩納松下に禁止の牌の立ちゆす、戀忍ぶまでぬ禁止やねさみ」

獨自の平安文化

日本文化史と我等の生活(三)

婦人服飾の變化

この時代について、吾々は奈良朝の風俗を見なければなりません、紀元一三七〇年—一四四四年頃、一三七〇年といへば、元明天皇の御代に當り、一四四〇年は桓武天皇の第四年に當り平安京時代の前驅を爲す時代、この間わけても、聖武天皇時代は奈良朝の全盛期、まづ當時の服裝として、奈良朝貴人のそれは、その頃輸入された唐風文化の影響著しく、唐から醇化した漢織(あやはとり)呉織(くれはとり)の二人が指導して、各種の纈纈(らうけち)が染め出され、髪を二髻(ふたぶさ)にし、美しい釵子(さいし)と笄とを挿してゐます、この頃から婦人の髪かざりへの關心が深まつて來たものと見られます、女官の服装を見ると、床まで長く垂らした服飾品が目につきますが、これを領布(ひれ)と名づけます、奈良朝七代七十餘年、ここに日本人の生活の上に新文化の光が添へられたのであります

遣唐使の廢止

この辺りで、平安朝時代を眺めて見ませう、紀元一四五四年—一八四五年で、一四五四年は桓武天皇の御代、この年山背国を山城国と改め、新京を名づけて平安京とした年であります(一八四五年は後鳥羽天皇の御代に當ります)桓武天皇は敎学刷新の実を挙げさせられ、国力の一段の進展を計られました、平安朝時代に於て特記しなければならぬことは醍醐天皇の御代に菅原道眞の献言に依つて、遣唐使が廢止されてからは、これまで輸入そのままの姿であつた唐制文化はここに一變して、純然我国獨得のものとなり、茲に、日本獨自の平安文化が築かれたのであります

詩歌管絃の世界

平安朝時代の中間に吾々は文学と生活との結びついた紀元一六六〇年頃の生活を見る、平安朝の名が表すやうに、世は泰平無事、百敷の大宮人はいともあれや櫻かざしてけふもくらしつ—の三十一文字は、よく時代の姿をうつしたものでありませう、かの「源氏物語」は、この時代の生活をよく描寫したものといへませう、また、公卿の邸に開かれた曲水の宴は、川上から盃を流し、それが自分の前に達するまでに詩歌を作る遊戯であつて、當時の社交界の一端を知ることが出來ます

☆随 筆☆ 解けぬ太陽の謎

X Y Z

冬になると太陽がつくづく有難いと誰もが感ずる——太陽の大きさは我地球に比し、其直徑は百〇九倍、其容積は百三十万倍、其質量は三十三万倍、膨大なる高熱の球である。其平均比重は地球の四分ノ一で、水に比し一・四、其溫度は表面で約六千度であるが、其內部は定めし幾百万度乃至幾千万度に達してゐるであらう

×

此平均比重と高溫度、高壓力とにより察するに、全部高熱のガス體のものから成つて居るであらうといはれる、其物質は表面に在るものはガス狀となつて下層からの光の一部を吸收し、太陽スペクトル中に黑き吸收線を生ずるので、此の吸收線を吟味して如何なる物質より成るかを察することが出來るのである、太陽に於ては全く地上に在る物質のみであるといつてよい、太陽が四方に輻射する熱量の莫大なることは、一億五千万粁の距離にある地球の表面に於て前述の如く多量の熱を與へて居ることによつて察することが出來る、假に熱量を馬力に換算していへば、太陽表面の一平方米每に約九万馬力の動力が間斷なく消費され發散されて居る割合であるといふ

×

しかも太陽がかかる膨大なる熱輻射を繼續し來たつた過去の壽命は實に驚くべき程に悠久なものである、我が地球上に於ける過去の變化の中、水成岩の形成の如きは疑ひもなく太陽より受けたる熱のために水の循環を生じてから後に漸次に堆積したものであるが故に或は地上に現存する水成岩の總量から、或は水成岩の層の厚みから或は水成岩の層の間に混出した岩石中に含まれる鑛物の放射作用から或は海洋の水の中に溶解せる鹽分の分量から、是等の種々の方法によりて、太陽が我が地球を照らしてより以來の、年代の最小限を推定することが出來るのであるが何れの計算によつても、大凡そ十億年程度の値が得られてゐるのである、この事はなほ我が太陽以外の星の比較研究からも大體確められることであるのみならず、我が太陽は過去に於ては、今日よりも却つて多量の熱を發散しつつあつたものと見られてゐるのである

×

斯の如き多量の熱の根源は何であらうか、我が太陽及びこれに類似せる無數の星の發散する熱は、如何にして供給せられて居るのであらうか、これは實に重大なる問題である、しかもまだ十分に解決されてゐない問題である、假りに非常な高溫度に熱せられたものが其の保有せる熱を發散するので、別に補給の途がないとすれば、比熱を大きく見積つて一としても、太陽全體の溫度は一年に一・五度の割で低下しなければならぬ計算であり、もし又化合燃燒の如き方法にて供給せられるものと見れば如何に多く見積つても到底二千年以上を支ふる程の熱は生じないので是等は到底一顧の價値もないとされる

×

そこであらゆる方面から攻究された結果、近年に至るまでは、太陽自體の收縮より外には多量の熱を說明し得べきものがないので、これを以て唯一の熱源と考へて居つたのである、この原因よりしていへば、太陽が原始の初めに膨大なる空間に擴がつて居つた時から現在の大きさに迄收縮するに至るまでの間に發生した熱量は、大體計算することが出來るが、やつと千万年分を說明し得るに過ぎない

×

從つて我が太陽の過去の壽命は斷然數千万年以內でなければならぬと結論されて居たものであるが近年の研究によれば太陽の過去の壽命は遙かに十億年以上であることは動かし難いので今日に於ては收縮說も亦それだけでは太陽の熱源を說明することは出來なくなつて來た

×

要するに、太陽內部の如き幾百万度乃至幾千万度といふ高溫度に於ては、地上に於ては崩壞せざる原子までがラヂウムやウラニウムの如くに崩壞して多量の熱を發生するものと見るべきであらうと說かれてゐる

アメリカの悩み

石炭酸とピクリン酸の缺乏

マサチユーセット工業大學のクラーク・S・ロビンソン敎授は化學技師として著名であるが、最近若しアメリカが戰爭に捲き込まれたならばコークス爐の副產物トルオールの缺乏は最もアメリカを悩ますであらうといふ觀察を公表し、持てる國にもこの悩みあり、を端的に感ぜしめた。

爆藥その他の軍需品製造に必要な重要藥品を列擧すると、

醋酸、アセトン、アムモニア、ベンゼル、苛性ソーダ、鹽素、鹽酸、エチルアルコホル、メタノール(メチルアルコホル)硝酸、フエノール、ピクリン酸、苛性カリ、ソーダ灰、硫酸およびトルオール(トルエン)である。

これら藥品はいづれも大量に爆藥製造工場其他に送られる。近代の爆藥は概ね芳香化合物の混合であり硫酸と硝酸を必要とする。アムモニアは高爆藥として廣く用ゐられる硝酸アムモニウムとなり、またピクリン酸アムモニウムとなつては發射用爆藥の炸藥に用ゐられる。

醋酸、アセトン、アルコホルの類はラッカー、プラスチクス、無煙火藥等の溶劑として使用され、鹽素はイペリツトガス、クロロピクリンその他化學兵器の基本藥として重視されること周知のごとくである。

トルオールは有名なT・N・T火藥の母體であり、その他各種の爆藥に用ひられる。

さてこれら重要藥品の危機はどこから來るか？その生產高が減少するわけではなく、また國內生產で十分間にあふ筈のアメリカが、どうして困るのか、といふにそれは藥品の純度の問題なのである。

氣候や溫度、濕度などを全く無關係に最良の狀態にとゞまることのできる優秀な藥品は市販のものには少い。特にフエノール、ピクリン酸、トリオールの三者が危いとロビンソン敎授はいふのである。

官廳市當局の日本らは化學工業は如何になすべきかを論じて政府はいふ。上記の藥品中單獨で兵器となるのは一つもない。しかし原料としての藥品であるから、これは特殊の兵器工場で製造さるべきである。それ以外に藥品の純度を確める方法はない。

かゝる工場が戰時の需要に適するほどの規模では現在せぬ事は事実である。宣戰が布告されてはじめてその建設が行はれるであらうと彼は述べてゐる。

山に雪ふる日

龍瑛宗

わたくしは、逃亡をこころみた北方の神話を思ひながら、そしてマアキユリーの翼ある兜を投げすてる。そして白いルーフがアテンへ

大屯、七星に雪がかかやいた。

遠い清冽な幸福のやうに。南方人の夢む朔風と狼と冬のメエルヘンが訪れてきたのだ。

臺北の屋根屋根のうへを北方の透きとほつた風が流れてゆく。レモンいろの太陽。臙脂いろの野り

臺北は過しい神々に抱かれてうつとりと靜もりかへつてゐる。

みたまへ、藥町の裏のある三階の物干し場を。家屋の職工らが四五人、美しい陽ざしに染まりながら、日なたぼつこをしてゐる。その愈へる群れに、詩の發光あれ

青龍刀

久保田老の御難

▲とある劇團の酒場に入りこんだ久保田万太郎老、その夜も取卷き大勢で、得意の新派談を叙へてゐたが醉ふほどにうるさくなり「オイ君らはみんなわかつた様な顔をしてゐるが、さうたやすく問屋はおろさんよ、君らも僕のやうに頭に毛が薄くならんとものわかりがよくならんぞ」

▲丁度向ひの方にこつそりはげ頭の劇評家某が呑んでゐた、取りまき連ヒヤヒヤしてその方をぬすみ見してゐたがその劇評家はカンシヤクが有名だから、スグと立ちあがつて久保田老人の方へ握手に來た

「私の頭のはげ具合は先生以上ですが、先生の理窟でいふと僕の方がちいと頭がいい事になりますネ、先生それでいいですか」

▲久保田老醉顔もうろうとして、「勝手な事いふんぢやないよ、はげかたにあるんぢやよ、山火事に會つたやうなはげかたは當世流行せんよ、よく御覧、わしのやうに所々に散在してゐるのが尊いのだぞ」

▲立腹してゐた劇評家益々怒り「いや、わかりました、先生を一ぺんに馬鹿にするにはかうすればいいでせう」と、大切な大切な久保田先生の數少ない髪の毛を二三本引きぬいたとはちと亂暴すぎる

故三上惜字塔の追悼句會

來る四日(日曜)午前十一時より晴雨にかかはらず、惜字塔居士六年間節を北投大悲寺に於て、在りし日の居士を追憶しつゝ俳句會を開催の豫定なので、關係知己俳友の參會を希望すると、因に同寺境內は目下桃花の見頃なので家族連れにて參集ありても差支なく、登山道不案內の方は北投溫泉俱樂部にてお尋ねありたいと

臺日歌壇

安成二郎選

臺北 佐野武男

叱らるることも知らずに音を貝る幼なきものの瞳のきよらなる

吹き荒れの雨はやうく晴れたなから空ゆく雲の流れは早し

陽ざしみな張りかへし室のひろびろと明るくなりて冬近づけり

彰化 鶴岡秀子

遼山の屋根にぞ垂るる天の川空の八隅に密しづみをり

和らぎし心ひそかに低くくまの土に生ひたる苔を愛でをり

(轉勤の友を送る)

うつしみのさきけひ待ちて我もまた歸り行く日を今日は思へり

山の端に沈む夕日をいつまでも野べにぞ見つつ思ひがなしも

臺北 松延平和

木竹のすぎ行く音をききをりて故里に病む弟を思ふ

ふるさとに吾を待つらむ病親をしきりに思ふ旅に病みゐて

再發と惡性に

慢性 淋疾

酒癒用內服藥

淋疾逆療法

酒癒用の逆療法ゴノモト、之は慢性、惡性の治療藥として斯界の大評判となつてゐる、淋病は早く治すなら洗滌や普通の藥で治るが慢性になると容易に治らぬ、殊に膿の排出もなき全身的な疾患狀には最後の仕上として此逆療法を是非御勧めする、此藥は酒との作用で尿道、膀胱、後部の慢性淋に忍び込む、

胃腸や頭の

障害皆無

婦人の消渇

膀胱內膜

此病氣は男子だけでなく婦人にも隨分ある。古い病氣を知らぬ間に感染して時經て惡くなるのが實に數多くあります。初めは膀胱が惡くなつて尿近く膀胱がしたり小便後の惡感覺或は腰痛、足腰等が引つり痛い下り物がある。かゝる症狀を從來は婦人病としてすてゝ置いたり消めれば治ると思ひ振り出しを飲んだり、歸藥をしたりしてゐますが、その位の治療では治らぬ。淋病のしわざであるから淋菌をとらねば治りません。かかる淋病には當家のゴノモトを服用して病根を治療せねばなりません。お困りの方は勿論、淋氣があると思ふ方は豫防の爲にも是非ないから是非大箱を服用下さい服用せし方は思ひがけなく健康を取戾して喜んで居られます。

コノモト！最後の仕上に益々好評！

藥價 一箱金三圓

發賣元 柴崎製藥所

各地特約店

臺北市榮町四丁目 吉越廣生堂
基隆市義重町一丁目 基隆藥局
新竹市東門町 新原泰生堂
臺中市錦町 丸三大藥房
嘉義市榮町四丁目 丸三支店
臺南市本町 角谷大藥房
臺南市白金町 三輪養元堂
高雄市山下町 安藤高雄藥局
屏東市本町 屏東藥局

WAKAMOTO

藥價低廉

粉末九〇瓦(三十日分) 一圓六十錢

錠劑三百錠(廿五日分) 一圓六十錢

文獻抄錄

酵母製劑の血液像に及ぼす影響

京都帝國大學醫學部 微生物學敎室

內容抄錄

酵母製劑たるわかもとを經口的に家兎に投與し血液像の變化を觀察せる結果、投與後二日乃至五日にて赤血球及び多核白血球の增加を來し、四—五日にて最も著しく、又投與量の大なる程之が增加の大なるを見たり。

—中略—

總括並に結論

以上の實驗を總括するにわかもとの經口的投與に依りて、家兎血液像は種々なる變化を呈す。例之赤血球血色素、白血球總數及び多核白血球は增加す。就中多核白血球の增加は著明なり。而も其投與量の大なるもの程影響の大なるを見る。

赤血球、及び血色素の增加は、要するに同劑が補血、增血の作用あるを立證すると共に、之が強壯劑としての價値あるを認め得べし。(中略)多核白血球の增加は動物をして、殺菌力卽ち喰菌作用を增大せしむべきは明なる事實にして、酵母に殺菌力のあるを論ぜるLasche, Roosu, Hinsberg 氏等の說を肯定し得べし。(下略)

(臨牀藥物誌第四號より拔粹)

貧血の原因療法

惡性貧血

姙娠產後あるひは傳染性疾患の經過後には、屢々惡性貧血に見舞はれ、生命の危險を招くことがある。此の場合にもわかもとは著しい造血效果を示す。か樣な惡性貧血は、血球の崩壞が甚だしいから、一般造血劑の效果は少い。ザイデンヘルム氏は惡性貧血に對し、ビタミンB_2複合體の投與が著明な效果を現す事實を報告したが、VB_2複合體の給原として最も優秀なわかもとの效果を裏書きしたものとして注目される。

特に結核性貧血

結核性貧血にあつては、一般的貧血の因子の外に、結核菌による血球の破壞といふ、特殊の因子が加はるから、普通の造血劑では恢復しない。わかもとは、上掲文獻によつて明かな如く、一般的造血效果と共に、强力な喰菌作用を有するから、結核菌の勢力を抑制して特殊の原因を除き、一般造血劑の企て及ばぬ效果を發揮するのである。

新發賣！砂糖害を防止せる…(榮養百%)わかもと

健康菓子・百貨店菓子店にあり

本社 東京芝公園

株式會社 わかもと本舖 榮養と育兒の會

大阪・福岡・京城・奉天・北京・上海・漢口

臺北市の建國祭 式典に八萬餘人參加
奉祝實施案いづれも決定

輝く二千六百年建國祭の十一日、台北市における奉祝實施案は左の通り決定し一日關係各方面に通牒を發した

▲國民奉祝の時間設定　午前九時サイレン吹鳴を合圖とし各家庭其の他の場所に於て夫々宮城遙拜を行ふ事、尚同時刻ラヂオは國民奉祝の放送を行ふ事になつてゐる

▲建國祭式典　午前十一時半より新公園に於て晴雨にかかはらず實施、式次第(整列、開式の辭、宮城、橿原神宮の遙拜、皇大神宮國旗掲揚、國歌奏唱、奏樂裡に行かば吹奏裡に勅語奉讀、建國の大詔奉讀、司會者式辭並に賀詞奉讀、紀元節唱歌奏唱、紀元二千六百年頌歌奏唱、萬歲三唱、國旗降納、閉式の辭)參加團體(軍部、學生、傷病軍人、警官練習所、官衙、各學校、銀行會社、工場、青年學校、青年團、町區會、防衞團、消防組、壯丁團、婦人團體其他合計八萬人)

▲奉祝行進　各團體は國旗と建國の理想に基き高邁なる日本精神昂揚の標語を記入大旆を奉持、苟も秩序紊亂に陷ちざるやう統制ある行動にて指定通り整列のこと、行進中は愛國行進曲、建國行進曲又は頌歌を高唱のこと、小公學校兒童は小旗を奉持往復の途次旗行列をなすこと、整列の場所は從前と稍々趣を異にする爲緑物等の整頓其他公德心の涵養に留意のこと

▲第四回建國祭武道大會　午後一時より六時半迄公會堂大集會室にて、參加者は市民有段者及び少年部員、大會次第(陣太鼓にて開會、遙拜、默禱、國歌、挨拶、弓道、柔道、劍道別にて開始、賞品及參加記念品授與、萬歲)組合せは武德會役員にて行ふ

▲建國の夕　午後七時半より公會堂大集會室、音樂及舞踊、劍舞映畫、いづれもプロは後日發表

▲體位向上ハイキング　四日午前九時半より尖山行、既報の通り

早春の夜空に浮ぶ 五つの遊星の集ひ
建國二千六百年を祝福するやう

【東京一日發本社特電】早春の夜空に建國二千六百年を祝福するかのやうに美しい五遊星が集ふ——太陽の子である九の遊星は神秘の大空に一定の軌道をとつて太陽を中心に廻つて居るが、このうち宵の明星として親しまれて居る金星を始め、燃ゆる樣な眞紅の火星、その他木、土、水等地球から肉眼で見える五の遊星が二千年振り澄切つた夜空に一齊に結ばれアマ天文家や趣味の學生たちを喜ばして居る、既にこの頃の夜空には太陽が西に沒して間もなく西空に金、眞上に木、續いて火、土と四遊星が一線に並んで輝き太陽の裏面にある水星の現はれるのを待つて居るがこの水星も來る二十五日頃から日沒間もなく西の地平線上に姿を現し二十六日頃一番接近するので西の地平線から西南の空にかけて見事に一直線に並ぶ五遊星の集ひは三月始めの頃まで毎夜美しく眺められる譯だ

伊六十三潛水艦の 殉職將兵慰靈祭を執行
きのふ佐世保凱旋記念館で

【長崎二日發同盟】昨年二月二日未明豊後水道で殉職沈沒した「伊號六十三」潛水艦の殉職將兵慰靈祭は一周忌に當る二日午前十時三十分から佐世保凱旋記念館で嚴かに執行された軍令部總長代理春日少將はじめ平田佐世保鎭守府司令長官、海軍省、聯合艦隊、吳鎭各代表者以下佐世保鎭守府將兵その他官民多數參列し祭壇には今や亡き八十一勇士の遺影が安置され、靈前に畏き邊りよりの供物をはじめ各方面より贈られた花輪等が所狹きまでに飾られ一入哀愁を唆る、各宗僧侶の讀經に續いて祭典委員長松永佐世保鎭守府人事部長、平田長官以下遺族並に一般參列者等順次燒香し終つて松永人事部長並に平田長官より遺族に對し弔慰の辭を述べ式を終つた

ケリン號の遭難

㊤沈み行くケソン號ボート　㊥波間に漂ふケソン號乘組員　㊦ケソン號乘組員を水中から救助する浮島丸の船員

戰死者の遺族へ 金一封を夫々贈る
臺北市出征軍人後援會から

台北市出征軍人後援會では一日市內在住の左記戰死者遺族を弔問夫々金一封を贈つた(敬稱略)

古亭町一八七黑石辰平、佐久間町二ノ一三西村昌久子、朝日町四ノ四九山本福、老松町三ノ一古賀新八、堀江町五七五花ツギ、旭町一四島久尚、大安十二甲二〇七吉田利子、八朝口町五ノ三五綾島紫太郎、東門町一八三和田初代、本町四ノ一四伊東除直一、新富町五ノ三小西タイ、堀江町一六一、築地町三ノ一山田カノ、末廣町一ノ一六東野藤豐、建成町三ノ一猪狩ヨシ、錦町二六渡邊ひさし

職務に忠實な警察官
戰死した基隆水上署の吉元君

【基隆電話】廣西省綏寧部の戰鬪において壯烈なる戰死を遂げた林部隊步兵一等兵吉元榮治は鹿兒島縣揖宿郡揖宿町十二町二九〇六の人で出征前には基隆水上署に勤務し前途有爲の青年警察官であつた、同君は鹿兒島縣立揖宿中學を卒業後昭和十二年九月台北州巡查を拜命し翌年名譽の召集を受けるや直ちに出征してバイアス灣敵前上陸をはじめとし爾來一年有半或は廣東附近に或は海南島奇襲上陸戰に勇猛果敢奮戰中のところ遂に戰場の華と散つたのである、同君は性明朗にして快活、職務に忠實な少壯警察官として上司や同僚間にも信任厚く將來を期待されてゐただけに今回の戰死を深く惜まれてゐる

名譽の戰傷死
基隆局に勤務した武田一等兵

【基隆電話】基隆市義重町一ノ一武田與太郎氏長男武田秋雄步兵一等兵は去月二十四日南支新戰場(場所は目下不詳)に於て名譽の戰傷死を遂げた旨同日同市長宛公報が齎された、同一等兵は出征前には基隆郵便局に勤務してゐた溫厚篤實な青年で、同僚間の評判も良かつたと云はれてゐる、留守宅には兩親、弟妹六名の家族がある、母堂トメさんは秋雄一等兵の戰死の公報を手にして語つた

戰友の瀨戶山さんから二十四日壯烈な戰傷を負ひ二十八日夜眠るが如く戰傷死したと便りがありました、秋雄は親兄弟を大切にするよい子でしたが、戰傷の上出征しましたのできつと立派な手柄をしてくれたと思ひます

山階侯草山の貴賓館に宿泊

鳥類研究の爲め來台した山階侯同夫妻は一日午後一時四十分の列車で一見長官代理等の出迎へ裡に來北、直ちに草山に向ひ貴賓館に入つた(寫眞は來臺した山階侯夫妻)

ガソリンカー顚覆事件
原因は信號係の過誤から

【東京一日發本社特電】大阪のガソリンカー顚覆事件に關し鐵道省で二日左の通り原因の正式發表を爲すと共に陳謝の意を表した

三輛連結にて安治川口驛に進入の際十一號轉轍器通過にあたり前二輛完全通過、更に第三輛もまさに通過し終らんとする際信號係が全車通過と誤認し信號機を操作したる爲第三輛車は二個の轍叉に跨る狀態となり脱線分離、踏切の敷石に衝突、その衝動で顚覆、更にガソリンタンク破損して引火し大事に至ると認定さる(寫眞は顚覆の現場)

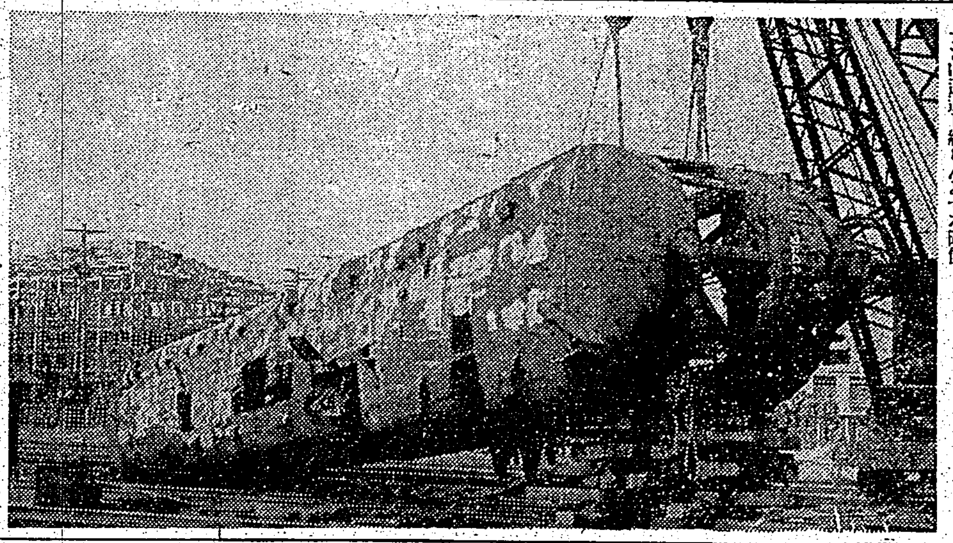

興亞觀光土產品展 に基隆から珊瑚

【基隆電話】基隆商工會議所では四月頃から九州各主要都市にて開催される二千六百年奉祝記念事業として開催される興亞觀光土產品展覽會に當市唯一の土產品である珊瑚製品を出品することになつた

顯微鏡を覗く會

府博物館にては生き物を顯微鏡のレンズを通して眺める趣味を養ふ爲めに來る三月九日(土)より每土曜日五回迄午後七時に亙り顯微鏡趣味の實驗講習を行ふこととなつた從來肉眼等でのみ見て居た細胞といふもの、これは話には能く出るが實際には縁遠い存在である微生物、さては生物の姿態といふ言葉に包容される奇妙な自然界の現象等を實際に顯微鏡を通して見せるといふのが此の講習會の目的で設備の都合上一回七人として資格は普通の常識を有つ人なら差支なく會費は徵收せず加入希望者は來る三月七日迄に同館まで申出でられたいといふ、講習は當日午後六時よりおよそ二時間程度の豫定である

厦門在留の內臺人
臺灣社會事業に感謝の寄附金

支那事變の南支方面に波及するに及び厦門在住の數千に上る內臺人は總引揚の已むなきに立到り、昭和十二年八月萬斛の涙を呑んで台灣に避難して來たのであつたが、其後厦門島は帝國海軍の占據するところとなり之等引揚邦人も漸次歸來の意氣を以て復歸し今や同地も全く安居樂業の地と化し、在留邦人も內地人二千人、台灣籍民八千人計一萬人に達するに至つたが、今回之等在留邦人の總意に基き台灣に引揚當時本島官民より寄せられた好意に對し感謝報恩の意を表することに決定、厦門日本居留民會より中律民會長、野田書記長、同台灣居留民會より劉會長、福士理事長を夫々代表として派遣二月一日總務長官公舍に一見長官代理を訪問在留民一同の深甚なる謝意を傳達すると共に感謝報恩の微意として社會事業への一端にもと金二千円を手交した、之に對し一見長官代理は在留邦人の今日迄の健鬪を謝ひ右金員は厦門在留邦人一同の感謝の意の美しい結晶として關係方面とも協議の上最も意義ある方面の使途に充て在留邦人一同の意に添ふ樣取計ふべき旨申述べると共に將來に於ける一段の健鬪を激勵した

豫防注射を妨害
遂に豚箱へ一週間入り

台北市堀江町三二三目料車商李定は去る一月二十日當局が附近住民にチブス豫防注射の施行に赴いた際「豫防注射は野蠻だ、料理屋營業者には必要だが自分等の樣な商賣には必要がない」と附近の者を煽動妨害したため二日南署保安係に依つて告發され一週間の留置場入りを命ぜられた

家傳のお灸で 皇軍勇士を慰問

【基隆電話】第一線に活躍中の兵隊さんの疲勞を家傳の灸によつて回復させ、大いにお國の爲めに働いてもらひたいとの念願からお灸報國を思ひ立ち各戰線にお灸行腳をしてゐた山口縣防府市揚山森仙院の鬻田玄妙氏が三十一日入港の高千穗丸で來台、基隆、台北を始め島內各地の部隊の慰問お灸行腳をなし喜捨金は全部白衣の勇士の慰問獻金に充て、更に中、南支に渡り四度目の戰線お灸行腳に出る筈である、同氏は詩吟を能くし灸の傍ら事變に因んで皇軍の敵を討む氣概を叙した詩を吟じて傷病兵を大いに慰問するさうで、元內務局長瓷田勝彦氏の從兄弟に當り家は代々德川將軍家の御殿醫を勤めてゐた由である、基隆には一月中雙葉町四甲藻張三氏宅に滯在し島內行腳に旅立つ筈であると

佳木斯醫大と新京畜大で學生を募集

滿洲國は今般國策遂行上重大なる意義を有する佳木斯醫科大學と新京畜産獸醫大學を設立することになつた、兩大學共に日滿第一線に活躍する有能の士を錬成するもので特に佳木斯醫科大學卒業生は將來同國開拓地に於ける醫師として開拓政策の使命遂成に從事する事が望まれて居る、募集人員は佳木斯醫科大學八十名、新京畜産獸醫大學は三十名、應募資格は兩大學共五年制中學校の四年修了者、若くは高專卒業を以て入學資格とする三年制中等學校の二年修了者又は專檢の合格者であればよい、出願期限は二月十五日迄、出願手續等の詳細に就ては二月一日附府報を參照されたいと、尚給費制度等も確立されてゐる由である

五人組制に倣ひ
臺北市で家庭群を創設

皇民化運動の積極化を其の目的として既報の通り二月早々台北市に於て第一回全島都市教化研究會が開催される事になつてゐるが、台北市ではこれを機會に教化運動の細胞組織化を企圖し江戶時代の行政組織として活用されてゐた五人組制に倣つて家庭群を創設する事となつた、これは國民防火を目的とする防火群にヒントを得て立案されたもので五戶乃至六戶の家庭を單位としてブロックを確立し、防衞訓練の際は勿論一朝有事の際には家庭中心に先づ災害の防止をなす外、教化運動にも積極的に援助をなさしめ大いに效果を擧げようと云ふ訳で、すでに教育會局によつて試みられた防犯或ひは納稅思想普及等國民としてのあらゆる義務遂行に區の下にあつて細胞的役割を果さしめ得る事ともなるので先づ研究會開催に當つては、或る特定區域內に模範家庭群を創設し追々全市に及ぼさしめようとの意向で、目下谷垣社會教育課長のもとで計畫をすすめてゐる、防衞團編成について若干の變化があつた現今には勿論その計畫の一部を必然的に變更せしめねばならず、勿論各群等もまだ確定的のものではないが萬般家庭ブロックの確立は市政運用上にも一段の明朗性が加はる訳であり本島人の皇民化も期してまつべきものがあると されてゐる

船客の輻湊期に 團體旅行は制限する
內臺定期線の對策決す

【基隆電話】每年春季始め原則として內地への(學生等團體)旅行者の殺到が激しい時期である三月以降五月迄の內臺定期航路の混雜を前に控へて臺灣では其の緩和策を考究中であつたが、今年は特に二千六百年奉祝を迎へて春季始め各種團體の內地旅行が例年に比し增加するものとして考慮し、當局の意見を求めた結果、大體意見の一致を見たので今年は團體旅行を制限する事に決定した即ち、一船引受團體數は大體定員の四分の一に限定し申込は成るべく早目に受付ける事となつたが、各船の引受數は左の通りである

三月十日以降五月中

△高砂丸、富士丸、大和丸　一五〇名
△高千穗丸　一〇〇名
△香取丸、蓬萊丸　九〇名

六月以降　各船とも一〇〇名

吹雪の北陸線
八日ぶりに全線開通

【名古屋三日發同盟】裏日本一帶を襲つた猛吹雪に久しく運休狀態を續けてゐた北陸線は二月以來天候回復と名古屋鐵道局必死の排雪作業に依り一日早曉から漸く八日ぶりに全線開通の運びとなつた

乃木 精神講演と映畫會 感銘を與へた

乃木精神講演映畫會は去る一月三十一日より二月一日の二日間台北市公會堂で開催されたが一日は台市內中等學校並に小公學校生徒の參觀で兩日共非常に盛況であつたが南天棒老師の乃木將軍實話は多大の感動を與へ又映畫も盛り上り

全島を股にかけ 荒し歩いた男
南署の手で嚴重取調中

去る一月六日台北市御成町公設質舖に內地人名の中川某と名乘る本島人が和服を入質してゐるので折柄附近に張込み中の南署田部長、藤州、栗、龍四刑事が發見し取押へて取調べた結果、金銀細工商許樹生方に忍び込み時價約二百七十五円を窃取した外台南、高雄、屛東、岡山、基隆、東港等殆ど全島を股にかけて總額千數百円の現金、貴金屬其他の竊盜を働いてゐた男と判明、同署に連行して嚴重取調を行つた所、同人は台南市寶町居住の林再興(こと)と云ひ同市日金町五ノ三目下嚴重取調中である

コ女史の進言により
ソ聯高級將校銃殺さる

【ロンドン一日發特約電報】一日夜ストックホルムから入手した情報に依ればスエーデン駐在ソ聯公使コロンタイ女史はスターリン書記長に書簡を送りスターリンがフインランド攻略戰に赴いてゐるソ聯の將軍達に勝若されてゐる事を禁告した、それがあらぬかフインランドにあつた多數のソ聯高級將校が突如本國に召喚され、其の他の將校は銃殺された事が判明した、コロンタイ女史は日々の外國新聞を航空便にてクレムリンに送りソ聯政府の對芬作戰に容喙するところ大であつたがスターリン書記長はコロンタイ女史の進言に依り對芬作戰に甚大な齟齬を來してゐた事に大衝撃を受け急遽前線に向けウオロシロフ元帥を派遣したと言はれてゐる

臺北市聯合少年團
木原新團長の推戴式

台北市聯合少年團では新任木原市尹を聯合少年團長として推戴する事となり既報の通り一日午後三時より樺山小學校校庭に於て市內八少年團團長、指導者、健兒全員出席、本部副團長以下參列して先づ國旗掲揚、宮城遙拜、皇軍將兵に對する感謝默禱の後、木原新團長の推戴の辭ありそれより木原團長の訓示が行はれ合間の裡に各團健兒は健兒教操、手旗信號、建國體操を演じ分列行進、團長訓示、健兒總代答辭、少年團歌斉唱の曉で式を進め同四時無事終了した

(寫眞は木原團長の閱團)

物乞が玄關先で死ぬ

二日午後一時半ごろ台北市下奎府町一ノ二〇六汪明發氏方玄關先に中年の左足義足の本島人男が物乞ひに來たが家人が中に入つた間にバッタリと玄關先に仰向けに昏倒し息絕えたので吃驚した同家の人人が醫師を迎へ注射手當を加へたがお陰に蘇生しなかつた、懷中には現金十八円三十錢を所持し、また煙草を喫つてゐると見えゴードを所持してゐるたが身許其他不明で北署で目下取調べ中である

羽黒山關の御目出度

【東京一日發本社特電】新大關羽黒山、山林正治(三三)君はこの程師匠立浪彌右衞門の二女都代(二二)さんと婚約整ひ二月七日の吉日を卜し目黑雅敍園で華燭の典を擧げることとなつた

五股坑登山へハイク

淡湧山岳會主催の四日(日)行はれる大屯縱走ハイク汀頭から面天山へは都合に依り變更、五股坑登山に定め行はれる、コースは台北大橋より樹林口までバス、ここより徒步で五股坑、觀音山登、凌雲寺を經て淡路山に下り歸北の大衆向のもので行程八キロ、同登山地は附近一帶森閑があり眺望すこぶる好適の健康登山コースである、集合は同日午前八時五十分までに臺北市大橋町新渡バス發所前に、會費八十錢、雨天中止

臺灣京染同業組合發會式

臺灣在住の京染業者では國策に順應して物資の調節物價の調節を圖り乘れて業者間相互の親睦を圖るため豫て臺灣京染同業組合を設立中のところ二日午後六時より臺北市公會堂に於て發會式を擧行、組合員二十六名中二十二名出席し、先づ宮城遙拜、[illegible]の訓示、組合長[illegible]氏の挨拶あつた後、染料不足の件につき當局に陳情し、これが解決促進のため關係機關に對し、組合より資料を提出する事を決議して同十時過ぎ散會した

神風會の素讀古

日語教本講習者に依つて結成されてゐる神風會では來る五日午後八時より市公會堂竹の間に於て素讀古を開催するが引續き隔月毎に同時刻から七回に亙り催すと、尚會員外の新入會を歡迎する由

聖教會の聖別會

臺北聖教會(東門町一條)主催で全國巡回傳道者として著名な秋山由五郎、多辻春吉兩氏の來臺を機として四日午前十時、五日午後一時半の二回に亘つて同教會で聖別會が開催される一般有志の來會を希望してゐる

藍蔭鼎氏の個展

日本水彩畫會正會員として本島水彩畫壇の重鎭藍蔭鼎氏の個展覽會が臺北在住の有志の賛助で七日より十一日まで臺北市敎育會館で開催される、陳列作品は三百點で個人展としては驚異的な數で同氏の彩管生活二十餘年の苦心が窺はれると云はれてゐる、尚同氏は石川欽一郎氏の高弟であり昨年一水會展の出品作は三共美術館に納められてゐる、同展は本島水彩畫壇の動向を知る上にも興味あるもので斯界者間では相當期待されてゐる

けふの天氣

臺北地方　東の疾風時々雨寒くなる
北部地方　北東の疾風後晴
△昨日の氣溫
最高　一八・八度(午前十一時)
最低　九・八度(午後八時)
(臺灣總督府氣象臺發表)

會期　二月三・四・五日の三日間　午前十時ヨリ午後九時マデ

書畫展觀即賣會

銘實

主催 東都美術社　會場 臺北 鐵道ホテル

會葬御禮
(臺北市東門町一七七)
山田忠

故陸軍軍醫少尉渡邊平吉殿(渡邊四郎氏長男)昭和十四年十二月十九日中支方面ノ戰鬪ニ於テ名譽ノ戰死ヲ遂ゲラレ候ニ付下名等有志相謀リ來ル二月五日午後四時半渡邊醫院横廣場ニ於テ慰靈祭執行仕候間此段謹告候也

昭和十五年三月三日

發起人 高雄市
友人代表 武井羽二郎
高雄醫師會長 福井四磨
新竹縣人會長 安藤彦市
在鄉軍人會雙葉分會長 右田吉人
堀江町區長 茅原太治郎
上田東平
井手荒三郎

神宮スケート開幕
きのふ華々しく開會式

【東京二日發同盟】戰時下青年の意氣と力を　明治大帝の御前に捧げ奉る第十回明治神宮國民體育大會第一部スケート競技は二日より三日間長野縣上諏訪町の諏訪湖リンクで擧行されるが二日午前九時より華々しく開會式を擧行全國を始め樺太、滿洲、朝鮮の代表選手及役員參集、宮城及び明治神宮遙拜、出征將兵の武運長久祈願、選手宣誓あつて式を閉ぢ引續き競技の火蓋を切つた

神宮スケート競技展望
地方軍の馬力に期待
フイギユアの屋外爭覇は十年振り

神宮冬季大會スケート競技は昨日二日開幕スピード競技は既に行はれつゝあるが今、明日擧行される筈のホツケー、及フイギユアの豫想を試みると

ホツケー

氷上ホツケーの參加チームは全日本優勝の明大が東京を代表し、これに決勝で敗れた全滿洲これに準決勝で敗れた王子製紙が苫小牧工業の中等選手を編入して北海道代表となり、王子に敗れた立敎がインターカレツヂの優勝校として關東を代表、この四强豪の外に東北（東北帝大）關西（學生選拔軍）全朝鮮、全大連の四チームも加はるが何れも前四强豪と技術段の相違があるので一蹴の憂目を見るだらう

滿洲、明大、北海道、立敎の四チームを比べると全日本選手權が國內で行はれたに拘らずここをホーム・グラウンドとする明立ともに日頃鍛へ上げた技術の凡てを使ひ果してもなほ國外で敗れた滿洲と北海道の强引さに苦戰したのであるから試合が國外となつては明立の技術は威力を一層削減され滿洲北海道は得意の强スピードと强引さによつて益々鋭さを加へて存分の動きを見せるだらう、その組合せは全日本と反對に立敎が滿洲と明大が北海道と顏を合せることになるが立敎はFO砂田と右翼田中が卒業試驗のため缺場の己むなき事情となつたのでこの主柱の拔けた攻擊力は大半を喪失して滿洲の鋭る豪快なスケーテイングの試圖にまかす外はあるまい北海道と明大戰は可なりの激戰を見せるものと思はれるがこれも苦戰を加へて陣容を强化した北海道が疲れを知らぬ敵陣內の粘り强さを效かして行くであらうからこれも北海道に優位が認められる

かくて滿洲と北海道の爭覇となり何れも屋外で發揮し得る最も豪快な內容とスピードの點も一つがせぬ國民戰を交はす白熱戰を展開しこの得點戰に何れが完璧な防禦法をとるかに勝敗は賭けられてゐるものと見てよからう

フイギユア

フイギユアが競技會として屋外で行はれるのは內地では十年振りのことで、現在の選手はみな屋內の柔かい滑かな氷で上達しただけに屋外硬氷と寒氣とには難儀するだらう、然し好天氣ならば快適な演技を見ることが出來る男子フイギユアは關東の有政、小林（明）高山（慶）酒井（日）佐藤（日）に對し關西は綿田（甲南）西小豆島、伊賀、近藤（大阪）廣野（關學）で、何れも全日本に出場の顏觸れであるが、この東西の爭覇には次の樣な新しい條件が入つて來た

卽ち從來は自己のコンデイシヨンにのみ影響されたものが、氷の狀態とか寒氣或は寒風といふ外因のコンデイシヨンに支配された度合が大きいことでスクールの問題も全日本より難題であるから双方ともに苦戰となり何れがこの惡條件を克服するかに勝敗が賭けられてゐる、有政、綿田の首位爭ひはこの意味で豫測困難であるが、長身輕快の小豆島がこの二人に次いで三位を占めるのは確實であるから關西は上位にかて優勢である、併し關東は酒井、小林、高山と四、五、六位を確保して伊賀を七位に抑へることが出來るので假りに綿田が一位を占めても關東は中位得點を强味として約五點の差を以て勝を收めることが出來よう、此外に滿洲から田中（哈爾濱）關東州から高森二人の出場あるが技術的に見るべきものなく田中、高森の順で最下位とならう、女子は關東が矢野、佐藤二人の出場なるに對し關西は稻田、月岡の外に生田、加藤（大阪）の出場があるかも知れない

稻田、月岡の一、二位は不動であり關東矢野の健鬪も月岡に及ぶことは困難で三位に止まるであらうから關西斷然優勢である、これに滿洲から原田姬（新京大同）の出場があるがこれも見學の程度を出ないものと思はれる、兎もあれ男子の粘强と云ひ、白のワン・ピース一色に身を包んだ女子の亂舞と云ひ過去十年間に屋內で發達した技術がこれだけの一流選手を集めて屋外に繰展げられるのは初めてでありフイギユア界にとつて誇らしく我がフイギユア界に十分であるが特にガルミツシユ大會以來四年振りの屋外競技として學ぶべきことも多く見出されるものと思はれる

日本は苦戰
伊拳鬪選手來朝に　近藤拳聯盟理事談

全日本アマチユア拳鬪では既報の如く今秋世界アマチユア拳鬪界の雄イタリー代表選手を招聘して一戰を交ふべくイタリーアマチユア拳鬪聯盟主事エドワルドマツチア氏に正式招待狀を發して目下回答中であるが右に就き全日本アマチユア拳鬪聯盟理事近藤四郎氏は左の如く語つた

過日伊太利アマチユア拳鬪聯盟の主事マツチア氏に正式の招待狀を發送致して置きました未だ試合に關して具體的な事は決定してゐませんが伊太利から返事があり次第早速準備にとりかかるつもりです、伊太利は世界アマチユア拳鬪界中でも最强國の一つでもあり殊に傳統的に輕量級に强い選手を擁してゐるので日本も苦戰となると思ひますが何とか實現させたいものです

堂々六十團が參加
神宮冬季大會スキー

明治神宮國民體育大會スキー大會の出場選手の參加申込は三十一日締切つたが、滿洲、朝鮮および北海道は樺太にわたり內地二十四府縣ならびに軍隊十一チーム、鐵道局十五、遞信局ならびに工場、鑛山十三、その他營林、鐵道各團體としても六十團體、選手總數六百三十名、補缺五十名に達してゐる

しかしなほ地元の新潟縣および二三の府縣あり、高田町役所內の大會本部では吹雪による郵便の遲延なども考慮し三十一日附の消印ある參加申込は全部受付けることになつた

紀元二千六百年　奉祝天覽武道
晴れの出場選手決る
柔、劍、弓道各三十二名

紀元二千六百年を奉祝する宮內省主催の天覽武道大會は來る五月三、四、五の三日間に亙つて宮城內濟寧館で擧行されるが同大會に出場の晴れの指定選士柔、劍、弓各卅二名づつは三十一日の銓衡委員會で左の通り決定した

劍道　淺子次郎、荒木敬一、岩越正、江藤小郎、大橋哲、小野十生、小澤豐吉、加藤七右衛門、近藤知善、小野貞之、越川秀之助、佐藤忠三、四戸泰助、柴田萬策、杉山和民、田中和一、高島永吉、津崎兼敬、富山可誠、早坂房道、東山盛之助、藤井鐵太郎、堀正平、堀切源一、增田眞助、森永弘維、森田文十郎、横松勝三郎、鶴田三雄、江口卯吉（以上敎士）

柔道　會田彥一、田中末吉、道鹿毅、大崎美夫、菊池揚二、飯山榮作、山本正信、上田文次郎、清水正一、眞壁愛之助、村上一雄、新居男、高村位一、田代文雄、畔田與秋、高木榮一郎、時實克己、平田良吉、若林文吉、小川敬一（朝鮮三宅）南龍藏（以上敎士）石橋利三郎、中島正行（以上大阪）石川隆彥、戸田金藏、細川九州男、尾崎稔朗、緒方淳一、木村政彥、金銀一司、赤塚勇、大館勳夫（以上五段）

弓道（全部敎士）鈴木伊兵衛、宇野要三郎、鈴木弘之、篠田眞太郎（以上東京）高木栗（埼玉）飯野喜與（群馬）浦昌太郎（北海道）紺野雅二（宮城）安濃平次郎（山形）松井政吉、和田盛一、渡邊敏雄（以上靜岡）林晃夫（長野）德田志武美（富山）矢野潤一（滋賀）上田仁二（大阪）飯島政吉（京都）前田眞英（兵庫）平松照夫（岡山）中野茂（山口）川崎生五郎（高知）稻石良助（愛媛）百合野稔、西宮伊助、岩永政、力丸重三（以上福岡）高取哲、佐賀藤田九十郎（長崎）永田生道（熊本）太谷利時、古川登司郎、野崎武吉（以上鹿兒島）

權威を動員して講習
排球界初めての試み

我が排球界で初めての試みとして期待される排球の講習會が兵庫縣體育課の主催で來る二月二十一、二十二、二十三の三日間神戸で開催される

その劃期的なる所以はこの講習會を期して斯界の第一線選手を召集して科學的技術の向上を企圖する計畫が寄々協議され目下各地の第一線選手に呼びかけて準備を進めてゐるのであるが、事の起りは既に昨夏東京で行はれた日獨對抗國際試合當時現代我選手が合宿練習の際現在の排球技術の低調さを痛歎して今後適當な機會を捉へて合同合宿を行ひ晝間は專ら實技練習により夜間は科學的理論方面から排球技の向上を圖らんと計畫してゐたが、たまたま今回兵庫縣の排球の講習會に臨む、高橋、（註）、坂上の我が排球界技術陣の三權威がコーチとして招聘され第一線選手が神戸に集り講習會をしてゐるのでこの期をとらへて現在の第一線選手の技術を練習しようといふのである

大日本排球協會でもこの講習の豫告を利用してかねての計畫を實現することで一流選手の參加には可及的援助を內定してゐるので大體實現すると見られ斯技向上のため劃期的成果が期待されてゐる

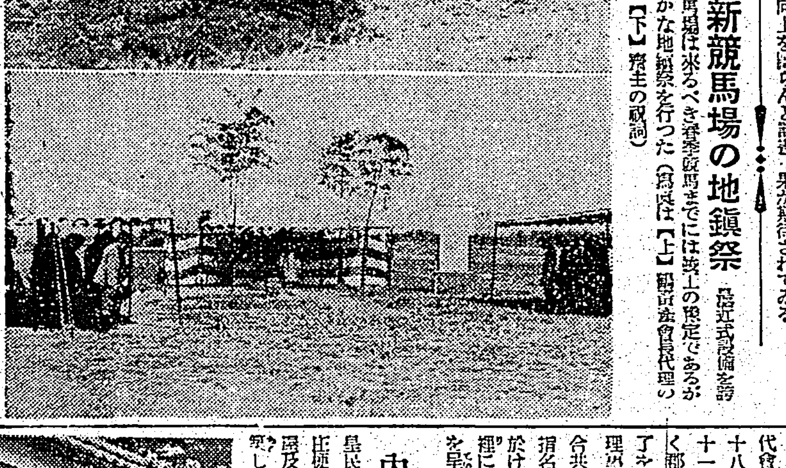

臺南新競馬場の地鎭祭

最近式設備を誇る臺南新競馬場は來るべき春季競馬までには竣工の豫定であるが去る一日盛大な地鎭祭を行つた（寫眞は【上】會長代理の刈初めの儀【下】齋主の祝詞）

信組にも時局反映
いづれも平穩裡に終る

台中州南投郡下の信用組合通常總代會は二十七日中寮を始めとし二十八日に名山、三十日に內轆、三十一日名間を最後に郡下の産業組合總代會は全部終了を見たが、何れも時局を反映し理事改選に當り中寮、名間の兩組合共に爭ひもなく推薦にて選出され、その他各組合に於ける議事の審議も圓滑且つ平穩裡に原案通り通過し和やかな情景を呈し時局を反映せしめた

奉祝神社參拜　早廻り競走
臺北自動車所員が

鐵道部臺北自動車所では來る十一日の建國祭當日を期し、皇紀二千六百年奉祝神社早廻り競走を擧行する、之は當日建國祭式終了直後午前八時臺北自動車所を出發後記の各神社を參拜して同所に歸着するもので參加團體は

基隆工場、庶務係、乘務員、中營、新竹の六團、出場選手は各團二名、參拜神社は

基隆神社、瑞芳神社、汐止神社、建功神社、臺灣神社、淡水神社、板橋神社、新莊神社、桃園神社、中壢神社、新竹神社

以上十一神社であるが此の途次各驛祭等も訪問せねばならず、驛と驛の間は列車、參拜地の局バスのある所は利用出來るが他はすべて徒歩でどこをどう廻るも隨意であるが前記の二名が共にゴールへ入つた時を到着時間とする爲馬鹿に速いのが一人ゐても他の者が遲ればいい成績は得られないと云ふ極めて興味ある規程となつてゐる

アマチユア拳鬪聯盟の陣容强化

全日本アマチユア拳鬪聯盟では皇紀二千六百年を期するため今回理事制度の確立强化及び昭和十四年度で滿期となる理事の全面的な改選を行つて聯盟の陣容と機構を刷新することとなり會長□□一郎氏の名で左の如き聲明書を發表した

聲明　吾人は皇紀二千六百年輝く第四年目の春を迎ふるに際し全日本拳鬪員の陣容と機構の革新を以て聯盟の健全なる飛躍を期し以て更に健全なるスポーツ團體として其の本質的發展を遂げん事を期す吾人は日本精神を基調とする日本的拳鬪の建設を主題とし精神の向上と體位の向上とを最終とし、スポーツの企業化的傾向を絕對排除せんとするものなり　全日本アマチユア拳鬪聯盟

同時にこれと共に拳鬪聯盟では次年度全日本アマチユア拳鬪聯盟理事に近藤四郎（法OB）川崎富雄（早OB）島本健次郎（慶OB）小島良雄（明OB）の四氏を推薦する旨發表した

深耕は有利
改良地の作物は何れも增收
ヒースプラウは續行

【台南電話】五萬五千甲に及ぶ州下の看天田改良事業は去る昭和五年州當局が各耕地農會と協力の下にヒースプラウ、ガングプラウ等の機械力に依り深耕改良に着手以來既に十年、昭和十四年度迄に於ける改良面積は東石郡下の一萬二千百餘甲を筆頭に四萬二千七百八十六甲を突破し深耕に對する適切なる耕耘方法の指導と共に依り改良地に於ける作物は何れも收量を增加した

即ち甘蔗作は改良前甲當十二萬斤より十八萬斤に、米作は改良前甲當り三千斤より四千五百斤に向上、改良前甘蔗不作地にあつても改良後は甲當り二萬五千斤程度の收穫を見るに至つた、尙次回の改良方針としては一回施耕深耕後二度目の改良は土壤の性質に依り自ら差異あるも目下の處一回施耕後三年乃至六年目を期し土地著しく重粘なる處又は農民の希望に依り深耕を起する豫定であると

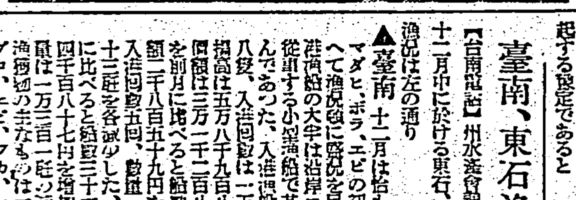

武運祈願祭

【新營電話】新營郡では輝く皇紀二千六百年第一回興亞奉公日を迎へて一日早朝から各戸國旗を掲揚し、丸木郡守始め各官公衙職員小公學校兒童生徒等多數參加して新營郡社大前で武運長久祈願と戰歿勇士に對して感謝默禱を捧げた、尙料理屋、カフエーは一切休業して夫々勤勞奉仕作業を行つた（寫眞は同武運長久祈願祭）

內地式住宅

皇民運動の趣旨に則り官廳郡職員庄長林阿永氏は一般に魁けて家屋及び室內設備等を純內地式に建築した（寫眞は新築の模範家屋）

臺南、東石漁況

【台南電話】州水產會調査による十二月中に於ける東石、台南兩港漁況は左の通り

▲臺南　十二月は恰もマグロ、マダヒ、ボラ、エビの初漁期を迎へて漁況頗る活況を呈し其の入港漁船の大半は沿岸エビ漁業に從事する小型漁船で其活動も旺んであつた、入港漁船數は九十八隻、入港回數は一五二回、水揚高は五萬八千九百八十二斤で價額は三萬一千二百八十圓、之を前月に比べると漁船數一隻、價額二千八百五十九圓を夫々增加し入港回數五回、數量一萬八千九百十三斤を各減少した、前年同期に比べると船數三十六隻、價額四千百八十七圓を增加したが數量は一萬二百三十一斤減少であつた漁獲物の主なるものはマダヒ、マグロ、ニベ、フカ、シビ等で平均每斤當り漁價は五十三錢で十四年の相場の天井を示現した

▲東石　一年を通じて二ケ月間休漁する同港もボラ漁期のみは活況を呈しフカ、サワラの水揚もあつて漁況は殷盛であつた、同月の出漁數は八隻、入港回數二十一回、水揚高七千七百七十四斤、價額七千九百十七圓で前年同期に比べると數量六千四百十二斤、價額三千百四十一圓の各減少であつた、平均每斤當り漁價は一圓一錢八厘で十四年中の最高記錄を示した

五人拔敗退碁戰
本社主催　日本棋院

五段○　長谷川章　（二目込）（出目）（先相先番）　四段●　小泉重郎

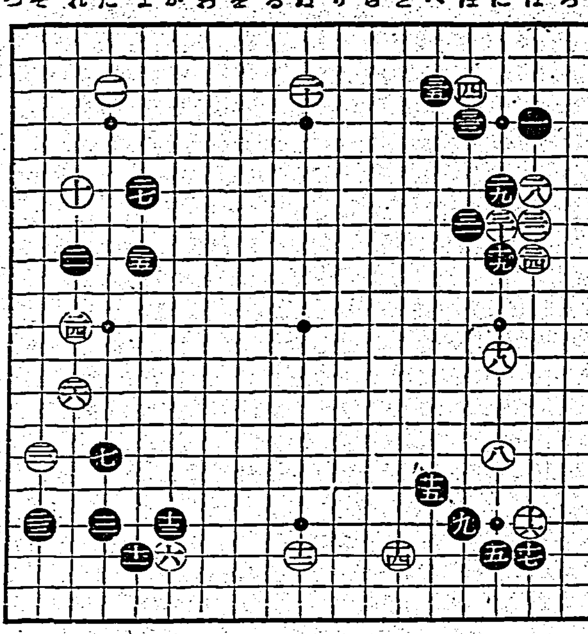

【第四局ノ七】●二三五四　○二四八　30

小泉氏三回勝四回目　持時間各九時間　一分以內切捨　消費時間　白　四時間二三分　黑　三時間五〇分

黑右上隅にヒツト
白三四の已むを得ぬ所以
評解　七段　鈴木爲次郎

◇對局者諸君もおそらく同感であらうが、兩對手は黑三三でにノ五との一手と思つてゐたのであるが、豫想は見事外れて黑の着手は「ほノ四」に下された

（解說）黑三三の時はにノ五にヒクか、持た又う打つかの外はないが、寧ろツケる方が優いてゐる、その理由を說く後其十六、黑三三に對して白は三四とワタる位のものであるといふ事から先に說明する

×

白三四ではほノ六にキレば如何──この對策さへ出來て居れば、黑三三とツケるに何の變へもないのである

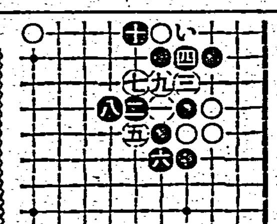

參考圖（一）

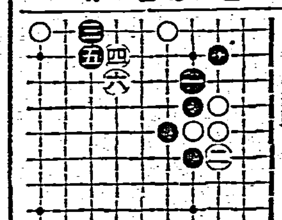

參考圖（二）

參考圖（一）白一に對して黑二とアテ白三と取つた時、そこで黑四とツグのが肝要の手順である、以下黑十迄の運びが考へられ、この結果は黑惡くない

手順中白一で三からアテても黑四

次に黑二で三にノビるのは筋違ひで惡い、卽ち白二とヒかれ黑十にかかへても、白いにヒク味が殘るからである

×

更に白三四ではノ八にキルのは黑にノ十にトビツケる好手筋を發見する恐れがあり、又（へノ四）にハネるのは、黑ほノ六にツガれ──そこで白三四とワタるので黑は同ほノ六の餘を殘す關係上、既說の如く黑にノ十二にツケ白【ほノ十一】黑はノ十一の手段が發生する事になるから拙い、如上の理由から白は只三四とワタつて後に手段を殘したのである

×

さて然らば黑三三でにノ五にヒケば如何といふに、參考圖（二）の推移となつて混戰が豫想される、これで黑が打てぬといふ譯ではないが、譜に勞ること丈けは疑ふ餘地がない、そこで黑三三と打つても、又この手でにノ五にヒイても、白は三四とワタる位のものとすれば、黑はにノ五とヤノ三にと二手打つて混戰に誘くより、三三と三手打つて白四の一子をカヘ込む方が有利の理である、これが黑三三を豫想する所以である

臺日漢詩壇
選者　魏清德

倒疊稿老賀謝劍先生女韻　吳景山
祥徵閩夢兆。赤足遇君心。蛻殼互重弄。客來詩共吟。鷄文當貫石。鍊句擬成金。他日聚弧掛。還期報好音。

同題次韵亭先生　呂仙石
分娩無災害。欣傳報喜音。云何稱弄瓦。祇合作乘金。縱異懸弧志。能工詠絮吟。授經聞伏女。巾幗具雄心。

伯毅宗兄將抵春餘申江詩以送之　蔡梓舟
臨去遙來島。愁々別緒何。多情存意氣。前路傾風波。最喜妻兒共。休驚雪鬢皤。才華宜用世。未合老岩阿。

夜泊週雨　郭茂松
綠竹陰中夜泊船。殘燈相對不成眠。後晨推起蓬窗望。雨歇江頭浪接天。

山寺賦題　師岡東治
雲山寂々水淙々。寫起尋詩獨曳笻。殘月一痕林影黑。秋風吹送寺楼鐘。

○　林子惠
悠久二千六百年。仰瞻神德八荒宣。微臣拜跪祈昌運。彩靄靈光降九天。

○
元正開國啓。萬國遠來朝。曉日輝桑木。添光上柳條。豐年逢大有。浩劫盡全消。武德文功盛。雍熙協舜韶。

范良銘
竹松門共翠。長起拜東方。皇運祈長盛。王師祝永强。行軍皆凌凱。花野有餘香。億兆同心力。河山固國防。

送門川堂南君東歸　中村南村
劍潭江畔綻紅櫻。無限觀亭離別情。甚願文風年益盛。近時常歎少詩盟。

同題　倉岡凡堂
江頭春雨鎖紅烟。酒送詩徵送醉仙。明哲早成孫子計。儘々自適樂天年。
詩酒結交年月長。一朝忽送返扶桑。暮雲春樹傷情限。友似晨星數點光。

次潤庵君病後詩韻　劉克明
育肓病入幾人全。歷劫眞堪內外宣。危劫而今經一晚。還歸從此可長延。生兒俱善設黃術。能友重歡醉墨泉。金石堅期勤自愛。漁樵好共樂天年。

堀部安兵衞　(157)
一龍齋貞山演　矢島健三畫

仇討切迫（一）

すると吉良の御家臣の者が、
○「何方の御家來で居らつしやる」
と尋ねるから、淺野浪人が、
「御意にございます、松浦肥前守家來で御座る」
と答へる、松浦樣は淺野の御親類でございますから、松浦肥前守の家來と云ふ。
「其許の御姓名は、何と御しやる」
「ハツ、極く身輕い者でございまして、名を申し上げるやうな者ではございません」
と云つて、ツイと立つて往つて了ふ、顏さへ見覺えて了へば後は用はない、交る〳〵斬ろ云ふ工合にして吉良の顏を見覺える、尤も此の場合に宜しければ途中で殺つて了ふ心算、三田の三光坂上杉の下屋敷と、又本所の吉良の屋敷の間、これを赤穗義士の人々が地の理を考へまして、此處で切り付ける、切り合になつた時に此の處で腕貸をして、そして茲で引き上げやう、萬一上杉の屋敷から加勢の者が出て來たら茲で喰ひ止めやうと云ふ、與ひを致しますには地の理が肝要でございますから、疾くに是を各々全然考へました、けれども生憎と未だその場合に出會ひません、さて堀部彌兵衞金丸は、最初小石川茗荷谷に居りましたが、後に兩國米澤町に轉宅を致し、又安兵衞武庸は本所の林町へ移轉をして、尤も手狹い住居でございます、是へ同志の人々が入り替り立ち替り打ち寄りまして、頻に吉良の樣子を窺つて居ります、此の安兵衞武庸が殊の外贔屓に致した名代の細井廣澤と云ふ先生がございます、只今淺草の觀音樣へ御參詣になると、御堂に向ひまして、正面から看らうと云ふ兩側の柱に、有い字の額が懸つて居ります、あれは細井廣澤先生が書いたので、それは見事な手跡でございます、或る年將軍家が觀音へ御參詣の節に、左の方にかかつてゐる額の字が將軍のお目に止つて、殊の外御感心、何者が認めたか取調べろといふ御諚、そこで淺草寺の役僧をお呼出しになつてお尋ねになると浪人で、細井四郎太夫といふものが認めましたといふ、その住所は何れである、是々でござる、其處で早速四郎太夫にお差紙が付いて奉行所へお呼出しになつた。
奉「其方は淺草寺の觀世音の柱に懸けし額を認めたといふか天晴の手跡、將軍家殊の外御感心遊ばしたが、其方は何といふ者の弟子であるか」
尋ねた時に廣澤が、
廣「私は師匠と申してはございません」
奉「自得た事を云へ、物を習ふに師の無いと云ふ事はない、すべて文學にしろ、武道にしろ、物を學ぶに、師のないと云ふ事はあるまい」
廣「左樣、學びまして知りまする之は習はず學ばずして知る之を聖といふ、古の弘法大師、佐理行成、是等に師のある事を私は承りません、習つてその極に至るのは、之は誰にも出來ます、學ばずしてその極に至る之を聖と申す…」

少し天狗の鼻が高過ぎた、役人がどうも此奴高慢な事を云ふ奴だ、サア お役人スツカリ氣に障りました。
奉「アア左樣か」
と仰しやつて退つて呼び出すとその日は下げて了つた、此の時に廣澤が自慢をいはないと、直ぐお召出しになつたが、物に媚びるなどといふ事のない人だ、尤も和漢の博識でございます、阿諛といふのは能くございませんが、併し世渡りは六ケ敷いもので、正直が宜いといつて、木で鼻をくくつたやうでも、どうも致し方がない、それが爲に二十年といふもの世の中に知られなかつた、二十年經つてイヤどうも元々出來る人だから、始めて名前が天下に現はれると、サア大變なもので、細井廣澤といつては、一世に名前を轟かしたものです。

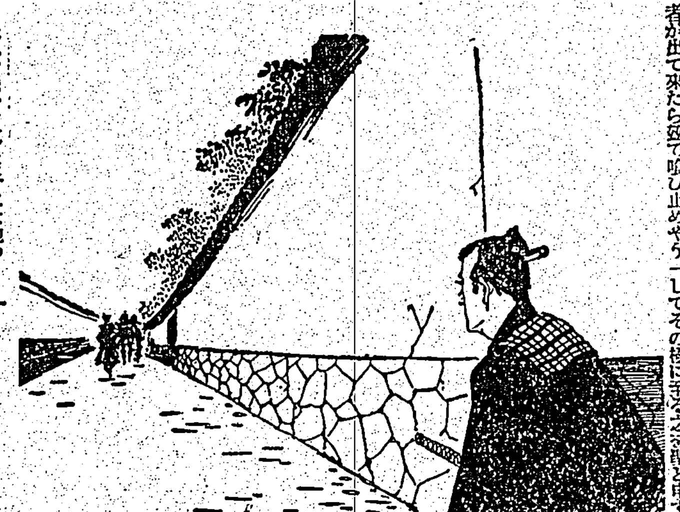

家庭染　みやこ染
品質本位
染めよ　活せよ
廢品　衣服
本舗　株式會社桂屋商店　東京・名古屋・大阪・京都

顏色の惡い人に養命酒

血色わるい人
手足の冷込む人
食慾不振の人
息切れする人
疲れやすい人

東洋醫法は"顏色"で內臟の病氣がわかる

五藏ノ候ハ皆中央ニアリ、六府ノ候ハ皆四旁ニアリ、次トハ居ル所、挾トハ附クナリ、下極トハ兩目ノ中ニ居リ心ノ部ナリ、心ヲ君主ト爲ス、故ニ王宮ト稱ス。若シ五臟ガ安和ナレバ正色ガ自ラ顯ハレ、明星ハ必ズ清潤ナルナリ。五色ノ見ハレルニハ各々部位アリ若シ一部ニテモ骨ガ弱ク陷下スル處ガアレバ邪ガ之ニ乘ジテ病ム、若シ色部ニ變見ガアリトイヘドモ但シ彼此ノ生旺ヲ得テ乘襲ガアツテ而モ剋賊ガナケレバ病ハ甚シケレドモ死セヌ。

（ここ）にかかげた古文を御覽になると、よく判りますが昔の醫聖は顏のドコかに缺けたところを見出してチヤンと內臟の故障が判ると申されます

（むか）しは、今日のやうな化學的なクスリは一ツもありませんので、自然山野に生えた藥草藥木を採り蒐めて、それを酒に浸し、藥味が酒に融け込むのを俟ち、これをのんで、からだの芯からととのへるのが唯一の治法でありました。かうした治法なら化學藥のやうな副作用の心配はありません。

（信州）の地に於て、伊那の高原、三百年の家傳秘醸を固く護られた藥草酒"養命酒"のキヽメはすでに天下に知れ渡つてゐますが、わけても顏色の惡い人の顏色を冴えと艶を出し紅味を增させ良くするので─內臟の故障にて疲れ易い人や食の進まぬ人、息切れの劇しい人は、是非お試し下さい寢掛けに盃に一杯を召上れば、夜も手足も温まりぐつすりねむれて、朝起きて顏色が冴えてゐます。

滋養强壯劑として
貧血冷込の人
虛弱體質の人
胃腸衰弱の人
神經衰弱の人
根氣薄弱の人
不眠息切れの人
呼吸器弱の人

小瓶　壹圓九拾錢　大瓶　五圓貳拾錢
●全島の專賣局指定商店にあり
發賣元　臺灣總督府專賣局
製造元　信州上伊那郡南向村大草　養命酒本舗天龍館
東京市澁谷區上通四丁目　養命酒本舗出張所　電話澁谷二八四七番　振替東京六八八五五番